



**Versicherer im
Raum der Kirchen**

Bruderhilfe · Pax · Familienfürsorge

Solvabilität II

Bericht über Solvabilität und Finanzlage (SFCR) 2017

Familienfürsorge
Lebensversicherung AG im Raum der Kirchen

26.04.2018

Inhaltsverzeichnis

Abkürzungsverzeichnis	5
Zusammenfassung	7
A. Geschäftstätigkeit und Geschäftsergebnis	9
A.1 Geschäftstätigkeit	9
A.2 Versicherungstechnisches Ergebnis	12
A.3 Anlageergebnis	16
A.4 Entwicklung sonstiger Tätigkeiten	23
A.5 Sonstige Angaben	24
B. Governance-System	25
B.1 Allgemeine Angaben zum Governance-System	25
B.2 Anforderungen an die fachliche Qualifikation und persönliche Zuverlässigkeit	28
B.3 Risikomanagementsystem einschließlich der unternehmenseigenen Risiko und Solvabilitätsbeurteilung	29
B.4 Internes Kontrollsystem	32
B.5 Funktion der internen Revision	34
B.6 Versicherungsmathematische Funktion	35
B.7 Outsourcing	36
B.8 Sonstige Angaben	37
C. Risikoprofil	39
C.1 Versicherungstechnisches Risiko	40
C.2 Marktrisiko	42
C.3 Kreditrisiko	44
C.4 Liquiditätsrisiko	45
C.5 Operationelles Risiko	46
C.6 Andere wesentliche Risiken	48
C.7 Sonstige Angaben	49
D. Bewertung für Solvabilitätszwecke	51
D.1 Vermögenswerte	53
D.2 Versicherungstechnische Rückstellungen	72
D.3 Sonstige Verbindlichkeiten	81
D.4 Alternative Bewertungsmethoden	92
D.5 Sonstige Angaben	92
E. Kapitalmanagement	93
E.1 Eigenmittel	93
E.2 Solvabilitätskapitalanforderung und Mindestkapitalanforderung	99
E.3 Verwendung des durationsbasierten Untermoduls Aktienrisiko bei der Berechnung der Solvabilitätskapitalanforderung	100
E.4 Unterschiede zwischen der Standardformel und etwa verwendeten Internen Modellen	100
E.5 Nichteinhaltung der Mindestkapitalanforderung und Nichteinhaltung der Solvabilitätskapitalanforderung	100
E.6 Sonstige Angaben	100
Anhang	102

Abkürzungsverzeichnis

Abs.	Absatz
AGG	Allgemeines Gleichbehandlungsgesetz
ALM	Asset Liability Management
BaFin	Bundesanstalt für Finanzdienstleistungsaufsicht
BetrVG	Betriebsverfassungsgesetz
BilRUG	Bilanzrichtlinie-Umsetzungsgesetz
bzw.	beziehungsweise
CMS	Compliance-Management-System
CoC	Cost of Capital
d. h.	das heißt
DIIR	Deutsches Institut für Interne Revision
DRSC	Deutsches Rechnungslegungs Standards Committee e.V.
DRSC AH 1 (IFRS)	DRSC Anwendungshinweis 1 (IFRS) Einzelfragen zur Bilanzierung von Altersteilzeitverhältnissen nach IFRS
DV	Datenverarbeitung
DVO	Delegierte Verordnung (EU) 2015/35
EGHGB	Einführungsgesetz zum Handelsgesetzbuch
EIOPA	European Insurance and Occupational Pensions Authority
etc.	et cetera
f. e. R.	für eigene Rechnung
FFL	Familienfürsorge Lebensversicherung AG im Raum der Kirchen
gem.	gemäß
ggf.	gegebenenfalls
HC/HUK-COBURG	HUK-COBURG Haftpflicht-Unterstützungs-Kasse kraftfahrender Beamter Deutschlands a. G. in Coburg
HCH	HUK-COBURG-Holding AG
HGB	Handelsgesetzbuch
i. S. d.	im Sinne des
i. S. v.	im Sinne von
i. V. m.	in Verbindung mit
IAS / IFRS	International Accounting Standards / International Financial Reporting Standards
iBOXX	Indexfamilie für Rentenmarktindizes
IDW	Institut der Wirtschaftsprüfer in Deutschland e.V., Düsseldorf
IDW RS HFA 3	IDW-Stellungnahme zur Rechnungslegung: Handelsrechtliche Bilanzierung von Verpflichtungen aus Alters- teilzeitregelungen

IKS	Internes Kontrollsystem
inkl.	inklusive
LoB	Line of Business; Geschäftsbereich
LTG	Long Term Guarantees, Langfristige Garantien
MCR	Mindestkapitalanforderung
MindZV	Verordnung über die Mindestbeitragsrückerstattung in der Lebensversicherung (Mindestzuführungsverordnung)
Mio.	Millionen
nAdL	nach Art der Lebensversicherung
NCP	Teilgruppe der nicht kontrollierten Einheiten bzw. Beteiligungen
OFS	Teilgruppe der Unternehmen aus anderen Finanzbranchen
ORSA	unternehmenseigene Risiko- und Solvabilitätsbeurteilung
PwC	PricewaterhouseCoopers GmbH Wirtschaftsprüfungsgesellschaft
QRT	Quantitative Reporting Templates
RechVersV	Verordnung über die Rechnungslegung von Versicherungsunternehmen
RfB	Rückstellung für Beitragsrückerstattung
RR	Solvabilität-II-Rahmenrichtlinie
RSR	Regular Supervisory Reporting
RT	Rückstellungs-Transitional (Übergangsmaßnahme i. S. d. Artikels 308d RR)
RV	Rückversicherung, Rückversicherer
SCR	Solvabilitätskapitalanforderung, Solvenzkapitalanforderung
sog.	sogenannt
Tsd.	Tausend
u. a.	unter anderem
USP	unternehmensspezifische Parameter
ÜT-Bereich	Übertariflicher Bereich
VA	Volatilitätsanpassung (Maßnahme für langfristige Garantien)
VAG	Gesetz über die Beaufsichtigung von Versicherungsunternehmen (Versicherungsaufsichtsgesetz)
z. B.	zum Beispiel
ZÜB	zukünftige Überschussbeteiligung

Zusammenfassung

Der Bericht über die Solvabilität und Finanzlage (SFCR – Solvency and Financial Condition Report) wird erstellt zur Veröffentlichung von qualitativen und quantitativen Informationen im Kontext von Solvabilität II über die Gesellschaft gegenüber der Öffentlichkeit.

Die quantitativen Daten, die Geldbeträge wiedergeben, sind in Tausend Euro angegeben und wurden grundsätzlich auf volle Tausend auf- oder abgerundet.

A. Geschäftstätigkeit und Geschäftsergebnis¹⁾

Geschäftstätigkeit

Die Gesellschaft gehört zum Konzernverbund der HUK-COBURG Versicherungsgruppe. Sie betreibt das selbst abgeschlossene Versicherungsgeschäft in der Lebensversicherung.

Versicherungstechnisches Ergebnis

Die versicherungstechnische Leistung der Gesellschaft besteht im Wesentlichen aus der Vereinnahmung von Versicherungsbeiträgen und der Zahlung von Versicherungsleistungen unter Berücksichtigung von Kosten und Kapitalerträgen sowie darüber hinaus im Ausgleich dieser über das Kollektiv und über die Zeit.

Das handelsrechtliche versicherungstechnische Ergebnis f. e. R. belief sich im Berichtsjahr auf 8.906 Tsd. € (Vorjahr: 8.832 Tsd. €.)

Anlageergebnis

Die Gesellschaft erzielte im Berichtsjahr ein handelsrechtliches Anlageergebnis von 136.484 Tsd. € (Vorjahr: 149.568 Tsd. €). Dabei standen den Erträgen aus Kapitalanlagen in Höhe von 142.078 Tsd. € (Vorjahr: 152.989 Tsd. €) Aufwendungen von 5.594 Tsd. € (Vorjahr: 3.422 Tsd. €) gegenüber.

Entwicklung sonstiger Tätigkeiten

Den handelsrechtlich ermittelten sonstigen Erträgen in Höhe von 10.156 Tsd. € (Vorjahr: 10.623 Tsd. €) standen sonstige Aufwendungen in Höhe von 11.439 Tsd. € (Vorjahr: 11.084 Tsd. €) gegenüber. Der Steueraufwand belief sich auf 2.323 Tsd. € (Vorjahr: 3.171 Tsd. €).

B. Governance-System

An der Spitze der Versicherungsgruppe steht das Mutterunternehmen HUK-COBURG, das das Versicherungsgeschäft nach dem Grundsatz der Gegenseitigkeit betreibt. Nach diesem Grundsatz arbeiten auch alle Tochtergesellschaften der Versicherungsgruppe. Entsprechend wurden Struktur, Rolle und Verantwortungsbereich der Verwaltungs-, Management- und Aufsichtsorgane festgelegt.

Im Berichtsjahr wurde ein verantwortliches Mitglied auf Leitungsebene für das Geldwäsche-Risikomanagement sowie für die Einhaltung der geldwäscherechtlichen Bestimmungen in der Versicherungsgruppe ernannt.

Die aktuelle Geschäftsorganisation wird in der Gesamtbetrachtung als angemessen bewertet; sie unterstützt die Ziele der Geschäfts- und Risikostrategie.

C. Risikoprofil

Wesentliche Änderungen am Risikoprofil der Familienfürsorge Lebensversicherung haben sich unterjährig nicht ergeben. Die Ergebnisse der durchgeführten Stresstests und Sensitivitätsanalysen zeigen, dass sich selbst bei Eintritt derartiger Szenarien die Solvabilitätslage der FFL als ungefährdet darstellt.

D. Bewertung für Solvabilitätszwecke

Für die Berichterstattung nach Solvabilität II wird die Solvabilitätsübersicht nach den geforderten Bewertungsvorschriften nach Solvabilität II erstellt. Die Bewertung erfolgt grundsätzlich nach Zeitwerten im Unterschied zum handelsrechtlichen Vorsichtsprinzip.

Ansatz- und Bewertungsunterschiede zwischen den nach den Solvabilitätsvorschriften ermittelten Werten und den HGB-Werten ergaben sich insbesondere bei den folgenden Posten der Aktivseite: Anlagen, latente Steueransprüche und einforderbare Beiträge aus Rückversicherungsverträgen. Auf der Passivseite resultierten die wesentlichen Unterschiede aus der Umbewertung der versicherungstechnischen Rückstellungen und Rentenzahlungsverpflichtungen sowie dem Ansatz der latenten Steuerschulden.

Übergangsmaßnahmen

Die Gesellschaft wendet bei der Bewertung der versicherungstechnischen Rückstellungen sowohl die Volatilitätsanpassung der Zinskurve (LTG-Maßnahme) als auch die Übergangsvorschriften i. S. d. Artikels 308d RR (Übergangsmaßnahme) an. Dadurch verringert sich der Solvabilität-II-Wert der versicherungstechnischen Rückstellungen um 338.682 Tsd. € gegenüber dem Wert ohne diese Maßnahmen.

E. Kapitalmanagement

Die Basiseigenmittel, die sich aus der Solvabilitätsübersicht II ableiten, beliefen sich zum 31.12.2017 auf 401.123 Tsd. €, während das Eigenkapital nach HGB einen Wert von 168.561 Tsd. € aufwies.

Die nach der Standardformel ermittelte Solvabilitätskapitalanforderung (SCR) belief sich im Berichtszeitpunkt auf 148.362 Tsd. € während die Mindestkapitalanforderung (MCR) 66.763 Tsd. € betrug.

1) Die in diesem Kapitel dargestellten Daten der Gewinn- und Verlustrechnung resultieren aus dem handelsrechtlichen Jahresabschluss.

Aus der Gegenüberstellung mit den auf die SCR anrechnungsfähigen Eigenmitteln in Höhe von 401.123 Tsd. € ergab sich eine Bedeckungsquote SCR, unter Berücksichtigung der Übergangsmaßnahmen und Volatilitätsanpassung, von 270 %, die deutlich über dem von der Aufsicht geforderten Wert von 100 % liegt.

Aus der Gegenüberstellung mit den auf die MCR anrechnungsfähigen Eigenmitteln in Höhe von 401.123 Tsd. € ergab sich eine Bedeckungsquote MCR von 601 %.

Andere wesentliche Informationen

Ohne Übergangsmaßnahmen wurde die SCR im ersten und vierten Quartal des letzten Jahres nicht vollständig bedeckt, während sie im zweiten und dritten Quartal bedeckt wurde. Dies ist in erster Linie auf die Zinsentwicklung zurückzuführen. Die Zinsen stiegen bis Ende des dritten Quartals an, während sie im vierten Quartal insbesondere bei den längeren Laufzeiten wieder leicht zurückgingen.

Die MCR der Gesellschaft war im letzten Jahr auch ohne Anwendung der Übergangsmaßnahmen ab dem Ende des ersten Quartals jederzeit durch Eigenmittel bedeckt.

Anhang

Im Anhang sind die Meldebögen (QRTs) gemäß Artikel 4 der Durchführungsverordnung 2015/2452 zur Festlegung technischer

Durchführungsstandards hinsichtlich der Verfahren, Formate und Meldebögen für den Bericht über Solvabilität und Finanzlage für die Gesellschaft abgebildet. Die Darstellung der Werte erfolgt in der Einheit Tausend Euro. Sollten in den Meldebögen keine Werte ausgewiesen werden, resultiert dies aus nicht relevanten Sachverhalten bzw. aus der Rundung von Werten, die kleiner als 500 € sind.

Die Meldebögen S.17.01 und S.19.01 – Versicherungstechnische Rückstellungen Nichtlebensversicherung und Ansprüche aus Nichtlebensversicherungen – sind für die Gesellschaft nicht relevant, da sie kein Geschäft im Nichtlebensversicherungsbereich betreibt.

Eine Darstellung der Meldebögen S.25.02 und S.25.03 – Solvabilitätskapitalanforderung für Unternehmen, die die Standardformel und ein internes Partialmodell oder interne Vollmodelle verwenden – entfällt, da zur Berechnung der Solvabilitätskapitalanforderung der Gesellschaft die Standardformel Anwendung findet.

Der Meldebogen S.28.02 – Mindestkapitalanforderung, sowohl Lebensversicherungs- als auch Nichtlebensversicherungstätigkeit – wird ebenfalls nicht dargestellt, da die Gesellschaft nicht zu den Versicherungsunternehmen zählt, die diese Versicherungstätigkeiten ausüben.

A. Geschäftstätigkeit und Geschäftsergebnis

A.1 Geschäftstätigkeit

Allgemeine Angaben

Die Gesellschaft ist eine zur HUK-COBURG Versicherungsgruppe gehörende Aktiengesellschaft mit Sitz in Detmold. Die Gesellschaft unterliegt der aufsichtsrechtlichen Überwachung durch die Bundesanstalt für Finanzdienstleistungsaufsicht (BaFin) mit Sitz in

Bonn, die auch die Gruppenaufsicht der HUK-COBURG Versicherungsgruppe übernimmt.

Abschlussprüfer ist die Wirtschaftsprüfungsgesellschaft PriceWaterhouseCoopers GmbH mit Sitz in Frankfurt.

Finanzaufsicht	Wirtschaftsprüfer
Bundesanstalt für Finanzdienstleistungsaufsicht Graurheindorfer Str. 108 53117 Bonn Postfach 1253 53002 Bonn Fon: 0228 / 4108 – 0 Fax: 0228 / 4108 – 1550 E-Mail: poststelle@bafin.de De-Mail: poststelle@bafin.de-mail.de	PriceWaterhouseCoopers GmbH Wirtschaftsprüfungsgesellschaft Business Tower Ostendstraße 100 90482 Nürnberg

Halter qualifizierter Beteiligungen

Die Gesellschaft ist zu 100 % in direktem Besitz der VRK Holding GmbH mit Sitz in Detmold (Geschäftsanschrift: Doktorweg 2-4, 32756 Detmold). Mutterunternehmen der VRK Holding GmbH ist mit einer Beteiligung i. H. v. 72,50 % die HUK-COBURG-Holding AG mit Sitz in Coburg (Geschäftsanschrift: Bahnhofplatz, 96450

Coburg). Oberstes Mutterunternehmen im Konzernverbund der HUK-COBURG Versicherungsgruppe ist die HUK-COBURG Haftpflicht-Unterstützungs-Kasse kraftfahrender Beamter Deutschlands a. G. in Coburg (Geschäftsanschrift: Bahnhofplatz, 96450 Coburg), die zu 100 % an der HUK-COBURG-Holding AG beteiligt ist.

Stellung des Unternehmens innerhalb der rechtlichen Struktur der Gruppe

Eine Verdeutlichung der Einordnung der Gesellschaft/des Vereins in die Konzernstruktur der HUK-COBURG Versicherungsgruppe inkl. bestehender Besitzverhältnisse gibt die nachfolgende Übersicht:

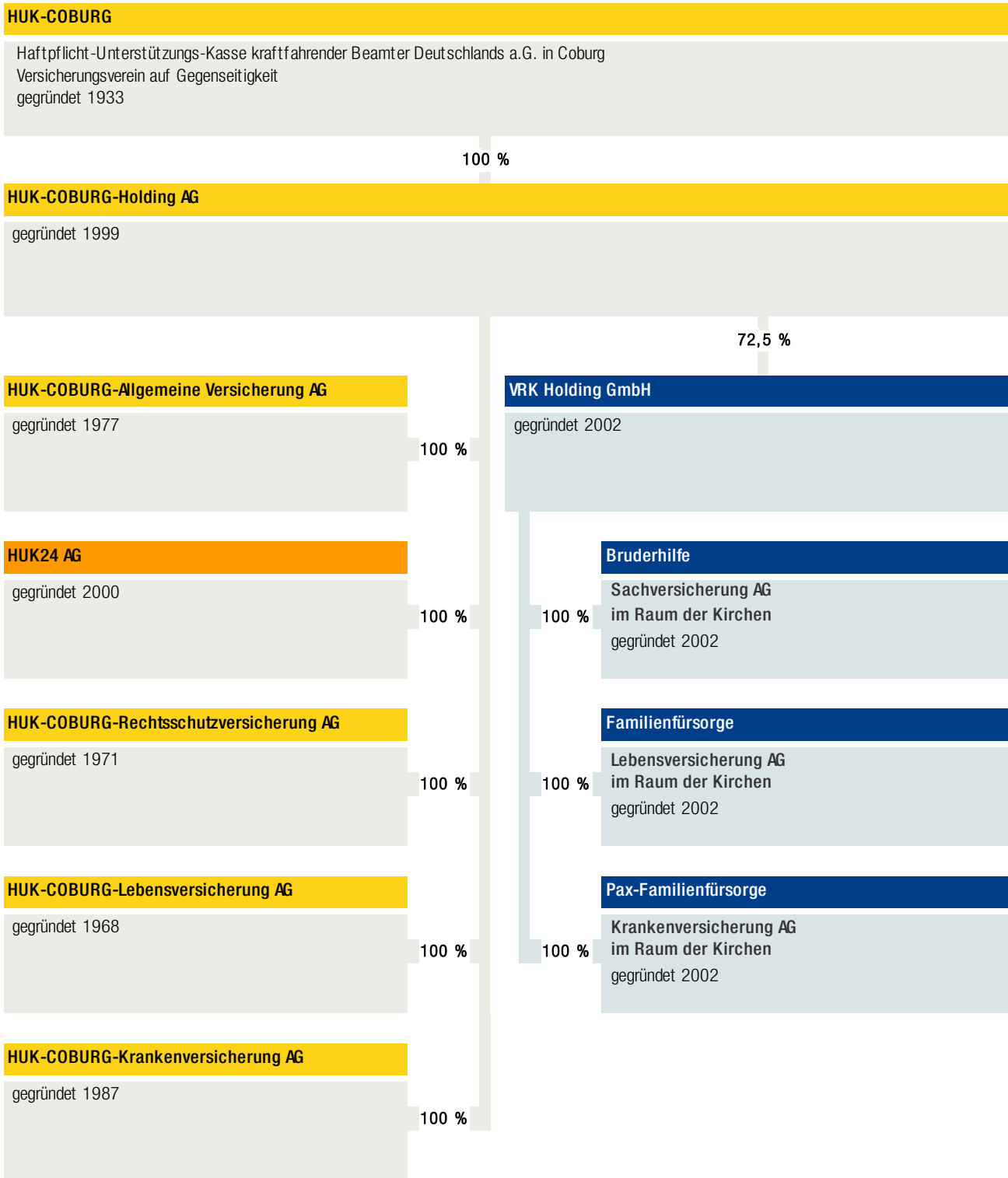

Sämtliche Konzerngesellschaften haben ihren Sitz in Deutschland. Zweigniederlassungen im Sinne von Artikel 354 Absatz 1 DVO bestehen nicht.

Materielle Tochterunternehmen und signifikante Beteiligungen

Die Gesellschaft hat keine materiellen Tochterunternehmen. Sie hält keine signifikanten Beteiligungen an anderen Unternehmen der HUK-COBURG Versicherungsgruppe.

Verbundene Unternehmen

Im Folgenden ist die Liste der wesentlichen verbundenen Unternehmen der Gesellschaft dargestellt.

Verbundene Unternehmen

HUK-COBURG Haftpflicht-Unterstützungs-Kasse kraftfahrender Beamter Deutschlands a. G. in Coburg, Coburg
 HUK-COBURG-Holding AG, Coburg
 HUK-COBURG-Allgemeine Versicherung AG, Coburg
 HUK24 AG, Coburg
 HUK-COBURG-Rechtsschutzversicherung AG, Coburg
 HUK-COBURG-Krankenversicherung AG, Coburg
 HUK-COBURG-Lebensversicherung AG, Coburg
 VRK Holding GmbH, Detmold
 Bruderhilfe Sachversicherung AG um Raum der Kirchen, Kasel
 Pax-Familienfürsorge Krankenversicherung AG im Raum der Kirchen, Detmold
 HUK-COBURG-Assistance GmbH, Frankfurt a. M.
 HUK COBURG Finanzverwaltungs-GmbH, Coburg

Wesentliche Geschäftsbereiche

Wenn im Folgenden über Geschäftsbereiche berichtet wird, entsprechen diese den Lines of Business (LoB) gemäß dem Meldebogen S.05.01.02 im Anhang. Für Zwecke der Berichterstattung wurden die Versicherungsweige und -arten bzw. Sparten nach HGB einem bestimmten Geschäftsbereich nach Solvabilität II zugeordnet.

Die Gesellschaft betreibt das selbst abgeschlossene Versicherungsgeschäft für die Lebensversicherung und darunter folgende Geschäftsbereiche:

- Krankenversicherung nAdL (Berufs-, Dienstunfähigkeits- und Existenzschutzversicherung)
- Versicherung mit Überschussbeteiligung (alle Lebensversicherungen außer Berufs- und Dienstunfähigkeitsversicherung und außer der Fondsgebundenen Versicherung)
- Index- und fondsgebundene Versicherung (Fondsgebundene Versicherung)

Wesentliche geographische Gebiete

Die Geschäftstätigkeit der Gesellschaft ist auf das Inland begrenzt.

Wesentliche Geschäftsvorfälle oder sonstige Ereignisse

Signifikante Geschäftsvorfälle oder andere Ereignisse, wie z. B. Informationen über neue Geschäftsbereiche, Bestandsübertragungen und andere Ereignisse, die bezüglich Risiken oder Management eine materielle Auswirkung auf das Unternehmen haben, sind während der Berichtsperiode nicht eingetreten.

A.2 Versicherungstechnisches Ergebnis

Im Berichtsjahr und im Vorjahr stellte sich das handelsrechtliche versicherungstechnische Ergebnis der Gesellschaft, aufgliedert nach Geschäftsbereichen, wie folgt dar:

Versicherungstechnisches Ergebnis Berichtsjahr in Tsd. €				
	2017			
	Kranken- versicherung nAdL	Versicherung mit Überschuss- beteiligung	Index- und fondsgebundene Versicherung	Gesamt
1. Verdiente Beiträge f.e.R.				
a) Gebuchte Bruttobeiträge	18.013	155.566	1.755	175.334
b) Abgegebene Rückversicherungsbeiträge	1.126	902	0	2.028
	16.887	154.664	1.755	173.306
c) Veränderung der Bruttobeitragsüberträge	18	786	0	805
	16.906	155.450	1.755	174.111
2. Beiträge aus der Brutto-Rückstellung für Beitragsrückerstattung	10	1.967	35	2.013
3. Sonstige versicherungstechnische Erträge f.e.R.	-67	464	-1	395
4. Aufwendungen für Versicherungsfälle f.e.R.				
a) Zahlungen für Versicherungsfälle				
aa) Bruttobetrag	4.635	155.173	808	160.617
bb) Anteil der Rückversicherer	346	54	0	400
	4.289	155.119	808	160.217
b) Veränderung der Rückstellung für noch nicht abgewickelte Versicherungsfälle				
aa) Bruttobetrag	465	242	0	707
bb) Anteil der Rückversicherer	-259	0	0	-259
	724	242	0	966
	5.013	155.361	808	161.183
5. Veränderung der übrigen versicherungstechnischen Netto-Rückstellungen Deckungsrückstellung				
aa) Bruttobetrag	-4.203	-94.720	-1.506	-100.429
bb) Anteil der Rückversicherer	-183	0	0	-183
	-4.386	-94.720	-1.506	-100.612
6. Aufwendungen für erfolgsabhängige und erfolgsunabhängige Beitragsrückerstattungen f.e.R.	6.000	17.188	500	23.688
7. Aufwendungen für den Versicherungsbetrieb f.e.R.				
a) Abschlussaufwendungen	2.752	8.840	229	11.821
b) Verwaltungsaufwendungen	1.243	2.982	26	4.251
	3.994	11.822	255	16.071
c) davon ab: Erhaltene Provisionen und Gewinnbeteiligungen aus dem in Rückdeckung gegebenen Versicherungsgeschäft	1.658	0	0	1.658
	2.337	11.822	255	14.414
8. Sonstige versicherungstechnische Aufwendungen f.e.R.	533	4.615	3	5.151
9. Ergebnis aus Kapitalanlagen	3.999	131.926	560	136.484
10. Saldo aus nicht realisierten Gewinnen und Verlusten aus Kapitalanlagen	0	0	950	950
11. Versicherungstechnisches Ergebnis f.e.R.	2.579	6.101	226	8.906

Versicherungstechnisches Ergebnis Vorjahr in Tsd. €

	2016			Gesamt
	Kranken- versicherung nAdL	Versicherung mit Überschuss- beteiligung	Index- und fondsgebundene Versicherung	
1. Verdiente Beiträge f.e.R.				
a) Gebuchte Bruttobeiträge	17.388	160.805	1.589	179.783
b) Abgegebene Rückversicherungsbeiträge	1.164	937	0	2.101
	16.224	159.869	1.589	177.682
c) Veränderung der Bruttobeitragsüberträge	8	298	2	307
	16.232	160.167	1.591	177.989
2. Beiträge aus der Brutto-Rückstellung für Beitragsrückerstattung	15	2.006	39	2.060
3. Sonstige versicherungstechnische Erträge f.e.R.	26	34	0	60
4. Aufwendungen für Versicherungsfälle f.e.R.				
a) Zahlungen für Versicherungsfälle				
aa) Bruttobetrag	5.443	163.677	661	169.781
bb) Anteil der Rückversicherer	775	459	0	1.233
	4.668	163.219	661	168.548
b) Veränderung der Rückstellung für noch nicht abgewickelte Versicherungsfälle				
aa) Bruttobetrag	-273	574	0	301
bb) Anteil der Rückversicherer	36	0	0	36
	-309	574	0	265
	4.359	163.792	661	168.813
5. Veränderung der übrigen versicherungstechnischen Netto-Rückstellungen Deckungsrückstellung				
aa) Bruttobetrag	-4.951	-105.772	-1.065	-111.788
bb) Anteil der Rückversicherer	-285	0	0	-285
	-5.237	-105.772	-1.065	-112.074
6. Aufwendungen für erfolgsabhängige und erfolgsunabhängige Beitragsrückerstattungen f.e.R.	7.193	5.899	601	13.693
7. Aufwendungen für den Versicherungsbetrieb f.e.R.				
a) Abschlussaufwendungen	2.553	11.285	143	13.980
b) Verwaltungsaufwendungen	1.710	3.891	30	5.632
	4.263	15.176	173	19.612
c) davon ab:				
Erhaltene Provisionen und Gewinnbeteiligungen aus dem in Rückdeckung gegebenen Versicherungsgeschäft	998	0	0	998
	3.265	15.176	173	18.614
8. Sonstige versicherungstechnische Aufwendungen f.e.R.	421	7.561	1	7.983
9. Ergebnis aus Kapitalanlagen	4.293	144.677	598	149.568
10. Saldo aus nicht realisierten Gewinnen und Verlusten aus Kapitalanlagen	0	0	331	331
11. Versicherungstechnisches Ergebnis f.e.R.	90	8.684	57	8.832

Das versicherungstechnische Ergebnis f. e. R. wurde ausschließlich im Inland erwirtschaftet.

Insgesamt stieg das versicherungstechnische Ergebnis f. e. R. im Berichtsjahr um 74 Tsd. € auf 8.906 Tsd. €.

Im Einzelnen betragen die Ergebnisse der Krankenversicherung nAdL (Dienst- und Berufsunfähigkeitsversicherungen) 2.579 Tsd. € (Vorjahr: 90 Tsd. €), der Versicherung mit Überschussbeteiligung 6.101 Tsd. € (Vorjahr: 8.684 Tsd. €) und der index- und fondsgebundene Versicherung 226 Tsd. € (Vorjahr: 57 Tsd. €).

Das Anlageergebnis wird im Kapitel A.3 dargestellt.

A.3 Anlageergebnis

Im Folgenden ist das handelsrechtliche Anlageergebnis des Berichtsjahres und des Vorjahres nach Vermögenswertklassen der Solvabilitätsübersicht dargestellt:

Anlageergebnis Berichtsjahr in Tsd. €

	Immobilien und Sachanlagen für den Eigenbedarf	Immobilien (außer zur Eigen- nutzung)	Anteile an verbunde- nen Unter- nehmen, einschließ- lich Beteili- gungen	Aktien (notiert, nicht notiert)	Staats- anleihen	Unterneh- mens- anleihen
1. Erträge aus Kapitalanlagen						
a) Erträge aus Beteiligungen	0	0	0	328	0	0
b) Erträge aus anderen Kapitalanlagen						
ba) Erträge aus Grundstücken, grundstücksgleichen Rechten und Bauten einschließlich der Bauten auf fremden Grundstücken	0	2	0	0	0	0
bb) Erträge aus anderen Kapitalanlagen	0	0	0	8	18.765	47.961
	0	2	0	8	18.765	47.961
c) Erträge aus Zuschreibungen	0	0	0	0	584	7
d) Gewinne aus dem Abgang von Kapitalanlagen	0	0	0	0	21.394	34.810
e) Erträge aus Gewinggemeinschaften und Gewinnabführung	0	0	0	0	0	0
	0	2	0	336	40.743	82.778
2. Aufwendungen für Kapitalanlagen						
a) Aufwendungen für die Verwaltung von Kapitalanlagen, Zinsaufwendungen und sonstige Aufwendungen für die Kapitalanlagen	0	0	0	2.103	241	489
b) Abschreibungen auf Kapitalanlagen	0	1	0	0	2.066	144
c) Verluste aus dem Abgang von Kapitalanlagen	0	0	0	0	372	0
d) Aufwendungen aus Verlustübernahme	0	0	0	0	0	0
	0	1	0	2.103	2.679	633
3. Anlageergebnis	0	1	0	-1.767	38.064	82.144

Strukturierte Schuldtitel	Besicherte Wertpapiere	Organismen für gemeinsame Anlagen	Derivate	Einlagen außer Zahlungs- mitteläqui- valenten	Sonstige Anlagen	Vermögens- werte für index- und fondsge- bundene Verträge	Darlehen und Hypotheken	Summe
0	0	0	0	0	0	0	0	328
0	0	0	0	0	0	0	0	2
430	0	10.041	5.647	-8	261	0	983	84.088
430	0	10.041	5.647	-8	261	0	983	84.090
0	0	349	0	0	0	0	0	940
0	0	516	0	0	0	0	0	56.720
0	0	0	0	0	0	0	0	0
430	0	10.906	5.647	-8	261	0	983	142.078
3	0	64	33	0	2	0	6	2.941
0	0	69	0	0	0	0	0	2.280
0	0	1	0	0	0	0	0	373
0	0	0	0	0	0	0	0	0
3	0	134	33	0	2	0	6	5.594
427	0	10.771	5.614	-8	259	0	978	136.484

Die Erträge aus Kapitalanlagen der Gesellschaft erreichten im Berichtsjahr 142.078 Tsd. €. Die entsprechenden Aufwendungen beliefen sich auf 5.594 Tsd. €, sodass ein Anlageergebnis von 136.484 Tsd. € erzielt wurde.

Die wesentlichen Werttreiber des Anlageergebnisses stellten im Berichtsjahr die Erträge aus anderen Kapitalanlagen (84.088 Tsd. €) sowie die Gewinne aus dem Abgang von Kapitalanlagen mit 56.720 Tsd. € dar. Die Erträge aus Zuschreibungen beliefen sich auf 940 Tsd. €. Dem standen Abschreibungen auf Kapitalanlagen in Höhe von 2.280 Tsd. € sowie Aufwendungen für die Verwaltung von Kapitalanlagen in Höhe von 2.941 Tsd. € gegenüber. Verluste in Höhe von 373 Tsd. € ergaben sich zudem aus dem Abgang von Kapitalanlagen.

Bei der Betrachtung nach Vermögenswertklassen entfallen 82.778 Tsd. € der Erträge auf Unternehmensanleihen, 40.743 Tsd. € auf Staatsanleihen sowie 10.906 Tsd. € auf Organismen für gemeinsame Anlagen.

Zu dem Gesamtbetrag der Aufwendungen trugen insbesondere folgende Vermögenswertklassen bei: Staatsanleihen mit 2.679 Tsd. €, Aktien mit 2.103 Tsd. € und Unternehmensanleihen mit 633 Tsd. €.

Gewinne und Verluste, die direkt im Eigenkapital erfasst wurden, waren nicht vorhanden.

Zum Bilanzstichtag befanden sich keine Anlagen in Verbriefungen im Anlagebestand der Gesellschaft.

Da nicht alle handelsrechtlichen Erträge und Aufwendungen aus Kapitalanlagen ohne erheblichen Aufwand auf die Vermögenswertklassen der Solvabilitätsübersicht aufgeteilt werden konnten, wurde die Restgröße der Vermögenswertklasse „Sonstige Anlagen“ zugeordnet.

Anlageergebnis Vorjahr in Tsd. €

	Immobilien und Sachanlagen für den Eigenbedarf	Immobilien (außer zur Eigen- nutzung)	Anteile an verbunde- nen Unter- nehmen, einschließ- lich Beteili- gungen	Aktien (notiert, nicht notiert)	Staats- anleihen	Unterneh- mens- anleihen
1. Erträge aus Kapitalanlagen						
a) Erträge aus Beteiligungen	0	0	0	316	0	0
b) Erträge aus anderen Kapitalanlagen						
ba) Erträge aus Grundstücken, grundstücksgleichen Rechten und Bauten einschließlich der Bauten auf fremden Grundstücken	0	2	0	0	0	0
bb) Erträge aus anderen Kapitalanlagen	0	0	1.878	11	14.805	62.109
	0	2	1.878	11	14.805	62.109
c) Erträge aus Zuschreibungen	0	0	0	232	483	0
d) Gewinne aus dem Abgang von Kapitalanlagen	0	0	0	0	46.406	13.706
e) Erträge aus Gewinngemeinschaften und Gewinnabführung	0	0	0	0	0	0
	0	2	1.878	559	61.694	75.816
2. Aufwendungen für Kapitalanlagen						
a) Aufwendungen für die Verwaltung von Kapitalanlagen, Zinsaufwendungen und sonstige Aufwendungen für die Kapitalanlagen	0	16	9	1.668	284	349
b) Abschreibungen auf Kapitalanlagen	0	1	0	0	890	48
c) Verluste aus dem Abgang von Kapitalanlagen	0	0	0	0	60	0
d) Aufwendungen aus Verlustübernahme	0	0	0	0	0	0
	0	17	9	1.668	1.234	397
3. Anlageergebnis	0	-14	1.870	-1.109	60.459	75.418

Strukturierte Schuldtitel	Besicherte Wertpapiere	Organismen für gemeinsame Anlagen	Derivate	Einlagen außer Zahlungsmitteläquivalenten	Sonstige Anlagen	Vermögenswerte für index- und fondsgesbundene Verträge	Darlehen und Hypotheken	Summe
0	0	0	0	0	0	0	0	316
0		0	0	0	0	0	0	2
0	0	5.931	4.370	1	766	0	1.486	91.358
0	0	5.931	4.370	1	766	0	1.486	91.360
0	0	443	0	0	0	0	0	1.158
0	0	64	0	0	-22	0	0	60.155
0	0	0	0	0	0	0	0	0
0	0	6.438	4.370	1	744	0	1.486	152.989
0		30	20	0	3	0	7	2.386
0	0	29	0	0	0	0	0	968
0	0	7	0	0	0	0	0	67
0	0	0	0	0	0	0	0	0
0	0	66	20	0	3	0	7	3.422
0	0	6.372	4.350	1	740	0	1.480	149.568

Die Erträge aus Kapitalanlagen der Gesellschaft erreichten im Vorjahr 152.989 Tsd. €. Die entsprechenden Aufwendungen beliefen sich auf 3.422 Tsd. €, sodass ein Anlageergebnis von 149.568 Tsd. € erzielt wurde.

Die wesentlichen Werttreiber des Anlageergebnisses stellten im Vorjahr die Erträge aus anderen Kapitalanlagen (91.358 Tsd. €) sowie die Gewinne aus dem Abgang von Kapitalanlagen mit 60.155 Tsd. € dar. Die Erträge aus Zuschreibungen beliefen sich auf 1.158 Tsd. €. Dem standen Abschreibungen auf Kapitalanlagen in Höhe von 968 Tsd. € sowie Aufwendungen für die Verwaltung von Kapitalanlagen in Höhe von 2.386 Tsd. € gegenüber. Verluste in Höhe von 67 Tsd. € ergaben sich zudem aus dem Abgang von Kapitalanlagen.

Bei der Betrachtung nach Vermögenswertklassen entfallen 75.816 Tsd. € der Erträge auf Unternehmensanleihen, 61.694 Tsd. € auf

Staatsanleihen sowie 6.438 Tsd. € auf Organismen für gemeinsame Anlagen.

Zu dem Gesamtbetrag der Aufwendungen trugen insbesondere folgende Vermögenswertklassen bei: Aktien mit 1.668 Tsd. €, Staatsanleihen mit 1.234 Tsd. € und Unternehmensanleihen mit 397 Tsd. €. Gewinne und Verluste, die direkt im Eigenkapital erfasst wurden, waren nicht vorhanden.

Gewinne und Verluste, die direkt im Eigenkapital erfasst wurden, waren nicht vorhanden.

Da nicht alle handelsrechtlichen Erträge und Aufwendungen aus Kapitalanlagen ohne erheblichen Aufwand auf die Vermögenswertklassen der Solvabilitätsübersicht aufgeteilt werden konnten, wurde die Restgröße der Vermögenswertklasse „Sonstige Anlagen“ zugeordnet.

A.4 Entwicklung sonstiger Tätigkeiten

Im Folgenden werden die wesentlichen, handelsrechtlich ermittelten sonstigen Erfolgsposten des Berichtsjahres dargestellt:

Sonstige Erträge in Tsd. €		
	Berichtsjahr	Vorjahr
Erträge aus erbrachten Dienstleistungen	9.162	9.130
Provisionserträge	133	131
Erträge aus der Auflösung anderer Rückstellungen	73	123
Zinsen und ähnliche Erträge	352	216
Währungskursgewinne	193	852
Sonstige übrige Erträge	244	171
Gesamt	10.156	10.623

Sonstige Aufwendungen in Tsd. €		
	Berichtsjahr	Vorjahr
Aufwendungen für erbrachte Dienstleistungen	9.162	9.157
Provisionsaufwendungen	62	65
Zinsen und ähnliche Aufwendungen	731	778
Währungskursverluste	277	0
Aufwendungen für Jahresabschlusskosten	171	156
Aufwendungen für Beiträge und Gebühren	156	114
Sonstige übrige Aufwendungen	696	628
Gesamt	11.254	10.899

Außerordentliches Ergebnis in Tsd. €		
	Berichtsjahr	Vorjahr
Außerordentliche Erträge	0	0
Außerordentliche Aufwendungen	185	185
Ergebnis	-185	-185

Steuern in Tsd. €		
	Berichtsjahr	Vorjahr
Steuern vom Einkommen und vom Ertrag	2.316	3.165
Sonstige Steuern	7	6
Gesamt	2.323	3.171

Berichterstattung über wesentliche Leasingvereinbarungen

Leasingvereinbarung als Leasingnehmer

Im Geschäftsjahr 2008 wurden im Rahmen von Sale-and-Lease-back-Transaktionen mehrere Grundstücks- und Gebäudewerte veräußert und zwei Objekte hieraus wieder angemietet.

Bei diesen angemieteten Objekten bestehen in diesem Zusammenhang keine unkündbaren Untermietverhältnisse. Die Mietverträge wurden ursprünglich auf die Dauer von fünf Jahren abgeschlossen. Während der Laufzeit ist eine ordentliche Kündigung nicht vereinbart. Nach Ablauf der ersten Mietperiode bestehen jeweils Verlängerungsoptionen, eine Kaufoption besteht hingegen

nicht. Inzwischen wurden für die angemieteten Objekte die Mietverträge bereits verlängert.

Bei diesen Grundstücken und Gebäuden liegen gemäß IAS 17 Operating-Leasingverhältnisse vor. Dies gilt auch für die Rechnungslegung nach Handelsrecht.

Aus diesen Operating-Leasingverhältnissen entstand im Berichtsjahr ein Leasingaufwand in Höhe von 374 Tsd. €.

Leasingvereinbarungen als Leasinggeber

Es besteht der Gesellschaft kein Leasingverhältnis, aus dem eine Leasinggebereigenschaft hervorgeht.

A.5 Sonstige Angaben

Neben den in den vorhergehenden Kapiteln veröffentlichten Informationen sind keine weiteren wesentlichen Angaben zu machen.

B. Governance-System

B.1 Allgemeine Angaben zum Governance-System

Verwaltungs-, Management- und Aufsichtsorgane

An der Spitze der Versicherungsgruppe steht das Mutterunternehmen HUK-COBURG, das satzungsgemäß das Versicherungsgeschäft nach dem Grundsatz der Gegenseitigkeit betreibt. Nach diesem Grundsatz arbeiten auch alle Tochtergesellschaften der Versicherungsgruppe. In der Satzung jeder Versicherungsgesellschaft werden die Struktur, die Rolle und der Verantwortungsbereich der Verwaltungs-, Management- und Aufsichtsorgane festgelegt:

Oberstes Organ (Hauptversammlung)

Das oberste Organ stellt die Hauptversammlung dar. Sie repräsentiert die Aktionäre und übt die ihr übertragenen Rechte in Übereinstimmung mit dem Aktiengesetz aus.

Aufsichtsrat

Der Aufsichtsrat wird durch die Hauptversammlung unter Beachtung der Mitbestimmung gewählt und kommt seinen Rechten und Pflichten in Übereinstimmung mit dem Aktiengesetz nach. Der Aufsichtsrat erörtert einmal im Jahr mit dem Vorstand die Geschäfts- und die Risikostrategie hinsichtlich Aktualität und Angemessenheit der jeweiligen Inhalte.

Vorstand

Der Vorstand führt die Geschäfte des Unternehmens mit der Sorgfalt eines ordentlichen und gewissenhaften Kaufmanns nach Maßgabe der einschlägigen Gesetze, der Satzung, des Geschäftsplans und der Geschäftsordnung. Er besteht aus zwei Personen, die durch den Aufsichtsrat bestellt werden. Der Vorstand hat dem Aufsichtsrat entsprechend der gesetzlichen Vorgaben insbesondere über die beabsichtigte Geschäftspolitik und andere grundsätzliche Fragen der Unternehmensplanung und der Risikopolitik, den Gang der Geschäfte und die Lage des Unternehmens zu berichten.

Die Vorstandsmitglieder sind gemeinsam für eine ordnungsgemäße Geschäftsführung verantwortlich. Folgende Ressortverteilung wurde eingerichtet:

Name	Ressort
Jürgen Mathuis	Personenversicherungen, Sachversicherungen, Akademie, Öffentlichkeitsarbeit, Personalwesen
Jürgen Stobbe	Vertrieb, Marketing

Die Familienfürsorge Lebensversicherung hat, soweit sie die Bestands- und Schaden-/Leistungsbearbeitung nicht selbst wahrnimmt, alle im Rahmen des Versicherungsbetriebs anfallenden bzw. erforderlichen Funktionen im Rahmen einer der BaFin angezeigten Konzernvereinbarung an HUK-COBURG ausgelagert.

Schlüsselfunktionen

Gemäß der gesetzlichen Anforderungen hat der Vorstand die nachfolgend beschriebenen vier Schlüsselfunktionen mit einem entsprechenden Verantwortungs- und Aufgabenbereich eingerichtet. Diese vier Schlüsselfunktionen sind bei der HUK-COBURG angesiedelt. Sie nehmen zusätzlich per Dienstleistung die Schlüsselfunktionen aller weiteren Tochterunternehmen sowie der Versicherungsgruppe wahr und berichten in dieser Rolle an die jeweiligen Ausgliederungsbeauftragten der Gesellschaften.

Die Einhaltung der gesetzlichen Vorgaben und aufsichtsrechtlichen Anforderungen an die fachliche Qualifikation und die persönliche Zuverlässigkeit der Schlüsselfunktionen und deren Mitarbeiter wird sichergestellt. Anforderungs- und Aufgabenprofile für die Mitarbeiter der vier Schlüsselfunktionen sind nachvollziehbar in Stellenbeschreibungen festgelegt.

Die Schlüsselfunktionen berichten direkt und unmittelbar an den Vorstand. Dafür wird den Schlüsselfunktionen uneingeschränkter Zugang zu allen für die Ausübung ihrer Zuständigkeiten benötigten Informationen gewährt. Darüber hinaus werden die Schlüsselfunktionen über relevante Sachverhalte zeitnah, gegebenenfalls ad hoc, informiert. Dazu findet ein angemessener Informationsaustausch zwischen den Schlüsselfunktionen, den Vorständen und weiteren relevanten Personen statt.

Folgende Schlüsselfunktionen sind eingerichtet:

Funktion der internen Revision

Die interne Revision erbringt als eigenständige Abteilung unabhängige und objektive Prüfungs- und Beratungsdienstleistungen. Gegenstand der Revisionsprüfungen sind alle wesentlichen Aktivitäten der gesamten Geschäftsorganisation. Sie bewertet durch die Anwendung eines systematischen und zielgerichteten Vorgehens Führungs-, Überwachungs-, Risikomanagement- und Kontrollprozesse und trägt zu deren Verbesserung bei.

Compliance-Funktion

Die Compliance-Funktion setzt sich zusammen aus der zentralen Compliance-Funktion und den dezentralen Compliance-Beauftragten. Die zentrale Funktion wird durch die Abteilung Recht und Compliance ausgeübt. Sie besteht aus den zentralen Compliance-

Mitarbeitern und dem Compliance-Officer, der zugleich die Abteilungsleitung innehat. Der Compliance-Officer richtet ein effektives gruppenweites Compliance-Management-System zur Erfüllung aller Compliance-relevanten Anforderungen ein und entwickelt es fortlaufend weiter.

Risikomanagement-Funktion

Die Risikomanagement-Funktion wird auf aggregierter Ebene durch die Abteilung Risikomanagement wahrgenommen, welche das Risikomanagementsystem organisiert und die Ausgestaltung des gesellschafts- und gruppenweiten Risikomanagementprozesses verantwortet. Auf operativer Ebene wird das Risikomanagement durch die jeweiligen Geschäftsbereiche durchgeführt und verantwortet. Für die FFL relevante Risiken werden in einem zentralen Risikobestandsführungssystem verwaltet.

Versicherungsmathematische Funktion

Die Versicherungsmathematische Funktion wird durch den Abteilungsleiter des geschäftsbereichsspezifisch zuständigen Aktuariats wahrgenommen und verantwortet. Das Aufgabenspektrum entspricht dem aufsichtsrechtlich geforderten Umfang, wie zum Beispiel der Koordination der Berechnungen der versicherungstechnischen Rückstellungen oder der Mitwirkung am Risikomanagementsystem.

Wesentliche Änderungen im Governance-System

In Umsetzung der 4. GwG-Richtlinie wurde ein verantwortliches Mitglied auf Leitungsebene für das Geldwäsche-Risikomanagement auf Leitungsebene gemäß § 4 Abs. 3 GwG-Neufassung sowie für die Einhaltung der geldwäscherechtlichen Bestimmungen in der Versicherungsgruppe ernannt.

Vergütungsleitlinien und -praktiken

Die Vergütungsleitlinien der Familienfürsorge Lebensversicherung dienen der Sicherstellung angemessener, transparenter, nachhaltiger und mit der Geschäfts- und Risikomanagementstrategie der Gruppe im Einklang stehender Vergütungsstrukturen. Die Vergütungsgrundsätze zielen auf den nachhaltigen Erfolg des Unternehmens bzw. der Gruppe ab. Entsprechend sind variable Vergütungsbestandteile so gestaltet, dass nicht der kurzfristige Erfolg im Vordergrund steht, sondern eine langfristige Stabilität des Unternehmens sichergestellt wird. Es werden im Rahmen der jeweiligen Vergütungsmodelle keine negativen Anreize gesetzt. Die Vergütungsmodelle sind so gestaltet, dass durch die Zielerreichung keine Interessenkonflikte ausgelöst und keine Anreize zum Eingehen unverhältnismäßig hoher Risikopositionen geschaffen werden. Variable Vergütungsbestandteile mit Unternehmensbezug berücksichtigen in der Regel auch den Gesamterfolg der Gruppe bzw. der Einzelgesellschaften.

Die Vergütungssysteme und die Vergütungspraktiken für Vorstände und Schlüsselfunktionsinhaber sind zusätzlich an folgenden Kriterien ausgerichtet:

- Die festen und die variablen Vergütungsbestandteile stehen in einem ausgewogenen Verhältnis zueinander.
- Der Gesamtbetrag der variablen Vergütung basiert auf einer Kombination aus der Bewertung der Leistungen des Einzelnen, sowie des betreffenden Geschäftsbereichs einerseits und dem Gesamtergebnis des Unternehmens oder der Gruppe, der das Unternehmen angehört, andererseits.
- Die Zahlung eines wesentlichen Teils des variablen Vergütungsbestandteils enthält – wo aufgrund der Höhe erforderlich – eine aufgeschobene Komponente, die der Art und dem Zeithorizont der Geschäftstätigkeit des Unternehmens Rechnung trägt. Dieser Zeitaufschub beträgt mindestens drei Jahre.
- Bei der Bewertung der Leistung des Einzelnen werden finanzielle als auch nichtfinanzielle Kriterien herangezogen.
- Bei der Messung der Leistung des Einzelnen ist gegebenenfalls eine Abwärtskorrektur für Exponierungen gegenüber aktuellen und künftigen Risiken vorzunehmen.
- Abfindungszahlungen müssen der während des gesamten Tätigkeitszeitraums erbrachten Leistung entsprechen und so ausgestaltet sein, dass Versagen nicht belohnt wird.

Die Vergütung der Aufsichtsratsmitglieder erfolgt entsprechend der gesellschafts- und aktienrechtlichen Vorschriften. Sie besteht aus einer ausschließlich festen Vergütung. Der Beschluss wird von der Mitgliedervertreter- bzw. der jeweiligen Hauptversammlung gefasst. Zusatzrenten- oder Vorruhestandsregelungen für Aufsichtsratsmitglieder bestehen nicht.

Die Vergütung der Vorstandsmitglieder umfasst einen festen und einen variablen Vergütungsbestandteil. Dabei setzt sich der variable Bestandteil aus der Kombination des Gesamtergebnisses des Unternehmens und der Bewertung der Leistungen des Einzelnen zusammen. Darüber hinaus erhalten Vorstände eine Pensionszusage.

Die Angemessenheit der Vergütung der Vorstandsmitglieder wird durch den Aufsichtsrat bzw. den Vorstandsausschuss regelmäßig auch anhand externer Quellen überprüft. Dabei werden sowohl die Grundvergütung als auch die variablen Bestandteile und die Altersversorgungsregelungen in die Betrachtung einbezogen.

Die Vergütung der Schlüsselfunktionsinhaber setzt sich aus einem festen und einem variablen Vergütungsbestandteil zusammen. Die Inhaber der Schlüsselfunktionen sind leitende Angestellte bzw. Abteilungsleiter. Für jede Abteilungsleiterposition existiert ein individuelles Gehaltsband, das sich an den Anforderungen der Stelle orientiert. Innerhalb dieses Bandes wird die Vergütung angesiedelt. Zudem findet auch mit externen Quellen regelmäßig ein Vergleich der Vergütung mit marktüblichen Vergütungen statt. Entscheidend

für die jeweilige Höhe des variablen Vergütungsbestandteils sind dabei das Gesamtergebnis des Unternehmens sowie die Erreichung der persönlichen Ziele und der Ziele der jeweiligen Abteilung. Die Ziele der Abteilung und die persönlichen Ziele werden dabei gewichtet, wobei die persönlichen Ziele nicht von finanziellen Größen abhängen. Soweit die Inhaber der Schlüsselfunktionen Prokuristen sind, erhalten sie eine Altersversorgungszusage.

Die fixe Grundvergütung der Mitarbeiter folgt zwei Regelwerken: im Bereich der „tariflichen“ Angestellten dem Tarifvertrag für die private Versicherungswirtschaft und im Bereich der Filial- und Organisationsdirektoren einer Betriebsvereinbarung.

Die variablen Vergütungsbestandteile der Mitarbeiter werden ausschließlich durch Betriebsvereinbarungen geregelt. Die variablen Vergütungsbestandteile sind an Ziel- bzw. Provisionssysteme geknüpft. Es handelt sich dabei um individuelle und/oder kollektive Ziele. Die qualitativen wie quantitativen Ziele nehmen Bezug auf das jeweilige Arbeits- und Verantwortungsgebiet.

Wesentliche Transaktionen

Wesentliche Transaktionen der FFL mit den Aktionären, den Mitgliedern des Vorstandes und des Aufsichtsrates lagen im Geschäftsjahr nicht vor.

B.2 Anforderungen an die fachliche Qualifikation und persönliche Zuverlässigkeit

Für die nachfolgend aufgeführten Personengruppen sind die fachliche Qualifikation und persönliche Zuverlässigkeit eine formelle Voraussetzung für die Ausübung ihrer Tätigkeit:

- Aufsichtsratsmitglieder,
- Vorstandsmitglieder,
- Verantwortliche Personen für Schlüsselfunktionen.

Es wird im Vorfeld der Beantragung der Genehmigung oder der Anzeige bei der Aufsichtsbehörde sowie laufend sichergestellt, dass die oben angeführten Personengruppen die fachliche Qualifikation und Zuverlässigkeit besitzen.

Die Anforderungen an die fachliche Qualifikation und persönliche Zuverlässigkeit im Sinne von Artikel 273 DVO werden auf den oben genannten Personenkreis angewendet. Die erstmalige Beurteilung erfolgt durch das Unternehmen durch Prüfung der Antragsunterlagen bzw. Unterlagen für die Anzeige der Tätigkeit.

Die Voraussetzungen an die Qualifikation und Zuverlässigkeit der Aufsichtsratsmitglieder, Vorstandsmitglieder und Verantwortlichen Personen für Schlüsselfunktionen werden spätestens bei einer erneuten Anzeige geprüft. Darüber hinaus wird anlassbezogen beurteilt, ob die fachliche Qualifikation und persönliche Zuverlässigkeit noch gegeben sind.

Mitglieder von Aufsichtsorganen müssen die Geschäftsleiter des Unternehmens angemessen kontrollieren, überwachen und die Entwicklung des Unternehmens aktiv begleiten. Bei der Kontrolle und Beratung sind sowohl die Zweckmäßigkeit als auch die Rechtmäßigkeit der Geschäftsleitung zu betrachten. Sie müssen jederzeit in der Lage sein, die von dem Unternehmen getätigten Geschäfte zu verstehen, deren Risiken zu beurteilen und nötigenfalls Änderungen in der Geschäftsführung durchzusetzen. Im Aufsichtsorgan soll, unter Berücksichtigung der Besonderheiten des Unternehmens, eine angemessene Vielfalt der Qualifikationen, Kenntnisse und einschlägigen Erfahrungen gewährleistet sein. Bei der Zusammensetzung des Aufsichtsrates wird sichergestellt, dass dem individuellen Risikoprofil des Unternehmens entsprechende Kenntnisse der wichtigen Themenfelder vorhanden sind. Das Unternehmen vergewissert sich daher, dass die vom Aufsichtsratsmitglied einzureichenden Unterlagen vorliegen und dass das Aufsichtsratsmitglied die persönliche Erklärung mit Angaben zur Zuverlässigkeit abgegeben hat.

Mitglieder der Geschäftsleitung müssen aufgrund ihrer beruflichen Qualifikationen, Kenntnisse und Erfahrungen in der Lage sein, eine solide und umsichtige Leitung des Unternehmens auszuüben. Dies erfordert angemessene theoretische und praktische Kenntnisse im Versicherungsbereich sowie Führungserfahrung. Bei den Anforderungen an die fachliche Qualifikation wird beachtet, dass die Geschäftsleitung insgesamt über die Fähigkeiten verfügen muss, das Unternehmen ordnungsgemäß zu leiten (Gesamtverantwortung der Geschäftsleitung). Jedes einzelne Mitglied der Geschäftsleitung soll über ausreichende Kenntnisse aller Geschäftsbereiche verfügen, um dieser Gesamtverantwortung gerecht zu werden. Ausreichende theoretische Kenntnisse können durch abgeschlossene Berufsausbildungen, Studiengänge und Lehrgänge mit volkswirtschaftlichen, betriebswirtschaftlichen, steuerrechtlichen, allgemeinen oder versicherungswirtschaftlichen Inhalten nachgewiesen werden. Auch eine hinreichend breit angelegte Berufspraxis kann die theoretischen Kenntnisse vermitteln. Zudem muss der Geschäftsleiter über praktische Erfahrungen verfügen. Dies schließt nicht aus, dass branchenfremde Personen in den Vorstand berufen werden. Vor der Anzeige der Absicht der Bestellung einer Person zum Geschäftsleiter überprüft das Unternehmen, ob die Bestellungsbedingungen gegeben sind. Das Unternehmen vergewissert sich daher, dass die vom potenziellen Vorstandsmitglied einzureichenden Unterlagen vorliegen und dass das Vorstandsmitglied die persönliche Erklärung mit Angaben zur Zuverlässigkeit abgegeben hat.

Die Aufgaben der Schlüsselfunktionen sind in den Artikeln 268-272 DVO und §§ 26, 29 – 31 VAG beschrieben. Die Verantwortlichen Personen für Schlüsselfunktionen müssen die erforderlichen Kenntnisse zur Ausübung der Schlüsselfunktion besitzen. Diese sind in Stellenbeschreibungen für die jeweilige Position konkretisiert und werden in der Regel durch eine langjährige Berufserfahrung im entsprechenden Tätigkeitsbereich nachgewiesen. Die benannten Personen müssen fachlich geeignet und zuverlässig für die konkrete Tätigkeit sein. Das Unternehmen vergewissert sich daher, dass die von der potenziellen Verantwortlichen Person für die Schlüsselfunktion einzureichenden Unterlagen vorliegen und dass die potenzielle Verantwortliche Person für die Schlüsselfunktion die persönliche Erklärung mit Angaben zur Zuverlässigkeit abgegeben hat.

B.3 Risikomanagementsystem einschließlich der unternehmenseigenen Risiko und Solvabilitätsbeurteilung

Risikostrategie und Risikomanagementsystem

Gegenstand der Risikostrategie ist die Verankerung der grundsätzlichen Regeln zum Umgang mit Risiken, die sich aus der Umsetzung der Geschäftsstrategie ergeben und sich auf die Vermögens-, Finanz- oder Ertragslage auswirken können. Die Risikostrategie definiert das gemeinsame Grundverständnis für das Eingehen, die Steuerung und die Überwachung von Risiken. Damit werden geschäftsfeldübergreifend und gruppeneinheitlich Mindestanforderungen an die Risikopolitik und das Risikomanagement formuliert, die auf allen Ebenen der Gruppe anzuwenden sind. Die Risikostrategien der einzelnen Versicherungsgesellschaften der Gruppe sowie weitergehende Teilstrategien orientieren sich an dem durch die Risikostrategie definierten Rahmen. Die Risikostrategie bezieht sich, wie auch die Geschäftsstrategie, auf die nachhaltige langfristige Ausrichtung der Versicherungsgruppe. Die Risikostrategie legt fest, wie die qualitativen und quantitativen Einschätzungen des Risikomanagements mit dem Risikokapitalbedarf verknüpft werden und daraus mittels Limitsystem Risikolimits abgeleitet werden.

Das Risikomanagementsystem verfolgt als oberstes Ziel den verantwortungsvollen Umgang mit Risiken, um die dauerhafte Sicherung der FFL und ihrer Unabhängigkeit sowie die Erhaltung ausreichender Sicherheitsmittel zu gewährleisten und damit die dauerhafte Erfüllung der Verpflichtungen und Leistungsversprechen gegenüber den Kunden sicherzustellen. Hierzu ist es notwendig, dass sämtliche sowohl bestehende als auch zukünftig zu erwartende Risiken erkannt und einem angemessenen Risikomanagementprozess unterworfen werden. Verantwortlich für die ordnungsgemäße Durchführung und Ausgestaltung dieses Prozesses ist die Risikomanagement-Funktion.

Darüber hinaus stellt das Kapitalmanagement ein wesentliches Steuerungsinstrument innerhalb der Gruppe dar. Primäres Ziel ist die Sicherstellung einer angemessenen Kapitalausstattung auf Ebene der Einzelgesellschaften und der Gruppe. Die Bedeckung der Solvabilitätskapitalanforderung SCR (Bedeckungsquote SCR) sowie der Mindestkapitalanforderung MCR (Bedeckungsquote MCR) sind dabei eine strenge Nebenbedingung.

Ferner zielt das Risikomanagement auf einen bewussten Umgang mit Risiken durch alle Mitarbeiter – auch in den Dienstleistungsgesellschaften – und die Stärkung der Risikokultur ab. Ausdruck dieser Risikokultur sind u. a. die bestehenden Compliance-Regelungen sowie die Einbeziehung aller Fachbereiche in die Risikobestandsführung.

Durchführung des Risikomanagements

Das Risikomanagementsystem ist auf die Ziele der Geschäfts- und Risikostrategie ausgerichtet und befasst sich mit allen Geschäftsabläufen, die mit wesentlichen Risiken behaftet sind. Dies schlägt sich in den Teilstrategien und Richtlinien nieder. Die Wechselwirkungen und Schnittstellen in den Prozessen des Risikomanagements werden kenntlich gemacht, um das Risikomanagementsystem der HUK-COBURG Versicherungsgruppe vollumfassend und zusammenhängend zu beschreiben und um die übergreifende Zusammenarbeit der jeweiligen Funktionen bzw. Organisationseinheiten darzustellen.

Das Risikomanagementsystem ist sowohl funktional als auch methodisch eng mit dem Prozess der Unternehmensplanung der Versicherungsgruppe verknüpft.

Das Risikomanagementsystem gliedert sich in die nachfolgend aufgeführten Bestandteile bzw. Prozesse auf:

- Einbindung des Risikomanagements bei Entscheidungen der Geschäftsleitung,
- Validierung des strategischen und organisatorischen Rahmens,
- Validierung der Methoden und Prozesse zur Risikobewertung und -überwachung,
- Risikobestandsführung,
- Solvabilitätskapitalberechnung,
- ORSA,
- Risikoberichterstattung,
- Limitfestsetzung,
- Risikomanagement der Kapitalanlagen,
- Risikomanagement der strategischen Beteiligungen,
- Umgang mit erheblichen Risikokonzentrationen,
- Umgang mit bedeutenden gruppeninternen Transaktionen.

Der jeweils Prozessverantwortliche stellt sicher, dass der Prozess die Ergebnisse gemäß den Zielen aus der Geschäfts- und Risikostrategie liefert. Er trägt darüber hinaus auch die Verantwortung im Internen Kontrollsystem und gewährleistet, dass Risiken innerhalb des Prozesses durch Prozesskontrollen minimiert werden. Dabei hat der Prozessverantwortliche ein ausgewogenes Verhältnis zwischen Effizienz und Sicherheit bereichsübergreifend und damit für den gesamten Prozess nachhaltig sicherzustellen.

Die Dokumentation dieser Prozesse erfolgt auf Basis eines einheitlichen Standards. Darüber hinaus werden zur Sicherstellung einer einheitlichen Vorgehensweise bei der Durchführung des Risikokontrollprozesses gruppeneinheitliche Vorgaben und Mindestanforderungen durch die Risikomanagement-Funktion dahingehend

vorgegeben, dass die Schnittstellen zu den übergreifenden Risikomanagementprozessen eindeutig nachvollziehbar definiert werden. Die angemessene Umsetzung in den operativen Bereichen verantworten die Leiter der operativen Geschäftsbereiche als Prozessverantwortliche.

Die Verantwortung für die standardisierte Prozessdokumentation ist in der Risikostrategie der Versicherungsgruppe festgelegt. Für die übergreifenden Risikomanagementprozesse liegt die Verantwortung der Prozessdokumentation bei der Risikomanagement-Funktion. Die dezentralen Risikomanagementprozesse werden in den operativen Einheiten durch den jeweiligen Leiter dokumentiert.

Zur Sicherstellung der Funktionsfähigkeit der einzelnen Bestandteile des Risikomanagementsystems wurden die in den Prozessen auftretenden Prozessrisiken identifiziert. Durch die Einrichtung entsprechender Kontrollaktivitäten und deren für einen Dritten nachvollziehbare Dokumentation wird diesen Risiken begegnet. Diese Dokumentation dient zum einen als Arbeitsgrundlage für die handelnden Mitarbeiter, zum anderen auch als Basis für die Durchführung der Angemessenheitsprüfung des Internen Kontrollsystems.

Unternehmenseigene Risiko- und Solvabilitätsbeurteilung

Die unternehmenseigene Risiko- und Solvabilitätsbeurteilung (ORSA – englisch „own risk and solvency assessment“) verfolgt die Zielsetzungen:

- Eigenständige Bewertung des Solvabilitätsbedarfs unter Berücksichtigung des spezifischen Risikoprofils, der festgelegten Risikotoleranzlimite und der Geschäftsstrategie des Unternehmens,
- Beurteilung der jederzeitigen Erfüllbarkeit der aufsichtsrechtlichen Eigenmittelanforderungen und der Anforderungen an die versicherungstechnischen Rückstellungen in der Solvabilitätsübersicht,
- Beurteilung der Wesentlichkeit von Abweichungen des Risikoprofils des Unternehmens von den Annahmen, die der Berechnung der Solvabilitätskapitalanforderung mit der Standardformel zugrunde liegen.

Im Rahmen des ORSA wird die jederzeitige Erfüllbarkeit der aufsichtsrechtlichen Eigenmittelanforderungen beurteilt. Gemäß den aufsichtsrechtlichen Vorgaben der ORSA-Leitlinien werden hierfür Projektionen der gesetzlichen Kapitalanforderungen gemäß Solvabilität II Säule 1 für den Unternehmensplanungszeitraum durchgeführt. Dabei werden die Kapitalanforderungen der Risikoträger mit Hilfe der Standardformel ermittelt.

Darüber hinaus wird im Rahmen des ORSA die Wesentlichkeit von Abweichungen des Risikoprofils von den Annahmen, die der Berechnung der Solvabilitätskapitalanforderung mit der Standardformel zugrunde liegen, bewertet.

Zusätzlich werden zur Einschätzung der Risikosensitivität verschiedene Stresstests, Szenarien und Sensitivitätsanalysen durchgeführt. Mit diesen wird somit das individuelle Gefährdungspotenzial auch bezüglich außergewöhnlicher, aber plausibler möglicher Ereignisse auf das Risikoprofil überprüft.

In der Versicherungsgruppe wird die unternehmenseigene Risiko- und Solvabilitätsbeurteilung als jährlicher Regelprozess (ORSA-Prozess) durchgeführt. Die einzelnen Prozessschritte sind eng mit den Unternehmensplanungsprozessen verknüpft und an Datenstände zum Quartalsende (30.06., 30.09., 31.12.) gebunden.

Die wichtigsten Eingangsgrößen des ORSA sind der aktuelle Unternehmensplan für das laufende Jahr, die strategischen Vorgaben für die Unternehmensplanung des Folgejahres sowie gegebenenfalls Festlegungen zur strategischen Asset Allokation.

Die wichtigsten Ergebnisse des ORSA stellen Empfehlungen für die Unternehmensplanung des Folgejahres, insbesondere zur Gewinnverwendung in der Versicherungsgruppe, zum Kapitalmanagement sowie die Limitfestlegung im Folgejahr dar.

Der ORSA-Prozess ist dabei für jede Versicherungsgesellschaft und -gruppe analog durchzuführen. Über den jährlichen ORSA-Prozess hinausgehende Aktualisierungen (Ad-hoc-ORSA) werden anlassbezogen geplant und haben ergänzenden Charakter. Zusammen mit dem regelmäßigen ORSA-Bericht entsteht ein vollständiges und dem Risikoprofil angemessenes Bild der Risiko- und Solvabilitätslage der Gesellschaft.

Aufgrund des zukunftsgerichteten Fokus wird der ORSA-Prozess einmal pro Jahr im Rahmen der Risikobewertung parallel zum Jahresabschluss auf Datenstand 31.12. durchgeführt. In den ORSA-Bericht fließen neben den Ist-Daten für das Berichtsjahr auch die im Rahmen des abgeschlossenen Planungsprozesses ermittelten Planzahlen für das Folgejahr und den Mittelfristzeitraum ein. Damit basiert der ORSA-Bericht auf derselben Datengrundlage wie der Bericht über Solvabilität und Finanzlage (SFCR) bzw. die regelmäßige aufsichtliche Berichterstattung (RSR). Der Vorstand bespricht einmal pro Jahr die Ergebnisse des ORSA-Berichts mit dem Aufsichtsrat.

Ergeben sich unterjährig wesentliche Änderungen der Risikolage oder des Risikoprofils, wird eine erneute vorausschauende Beurteilung der unternehmenseigenen Risiken und der Solvabilität vorgenommen. Dies erfolgt abhängig vom Umfang der Änderungen im Rahmen der Risikoberichterstattung ad hoc oder im Rahmen der außerplanmäßigen Risikobewertung (Ad-hoc-ORSA). Auslöser können beispielsweise sein:

- Einstieg in neue Geschäftsbereiche,
- Bedeutende Änderungen der Risikotoleranzschwellen,
- Bedeutende Änderungen der Rückversicherungsvereinbarungen,
- Bestandsübertragungen sowie
- Bedeutende Änderungen der Zusammensetzung der Vermögenswerte.

Hierzu werden u. a. Stresstests und Szenarioanalysen verwendet, um die wesentlichen Auswirkungen der internen Entscheidungen oder der geänderten externen Faktoren auf das Risikoprofil abzuschätzen.

Die Risikomanagement-Funktion ist für die Festlegung einer einheitlichen Systematik der Messmethodik, die Berücksichtigung von Abhängigkeiten zwischen Risiken und die Durchführung der zugehörigen Risikobewertung verantwortlich. Die Risiken werden dabei überwiegend mit gängigen stochastischen/mathematischen Methoden und Verfahren quantifiziert. Ergänzend kommen auch Näherungsmethoden, Expertenschätzungen und rein qualitative Bewertungen zum Einsatz.

Das mittelfristige Kapitalmanagement ist ein integrierter Bestandteil des Unternehmensplanungsprozesses und folgt demselben Planungshorizont von fünf Jahren. Der mittelfristige Kapitalmanagementplan fließt in den ORSA-Bericht ein und bildet damit den Ausgangspunkt für die folgende Unternehmensplanung. Der Beschluss der Unternehmensplanung inkl. der mittelfristigen Kapitalmanagementpläne erfolgt im Rahmen des Unternehmensplanungsprozesses.

Ziel des mittelfristigen Kapitalmanagementplans ist es, die jederzeitige Bedeckung der Kapitalanforderungen zu gewährleisten. Im Rahmen des jährlich durchgeführten Unternehmensplanungsprozesses werden aus den Zielen der Geschäfts- und Teilstrategien unter Beachtung der Risikostrategie die konkreten operativen kurz- bis mittelfristigen Sollvorgaben jedes einzelnen Geschäftsbereiches abgeleitet. Aufbauend auf der Unternehmensplanung wird im Rahmen des Risikomanagements die aktuelle und zukünftige Risikolage ermittelt und bewertet. Umgekehrt fließen die Ergebnisse des Risikomanagements mittels Beurteilung der Risikolage in die Unternehmensplanung ein und stellen so die Umsetzung der Ziele der Risikostrategie sicher.

B.4 Internes Kontrollsystem

Das Interne Kontrollsystem (IKS) der Gruppe stellt sicher, dass die durch den Vorstand eingeführten Grundsätze, Verfahren, Maßnahmen und Regelungen erfüllt werden. Das IKS unterstützt dabei insbesondere die Sicherung der Wirksamkeit und Wirtschaftlichkeit der Geschäftstätigkeit, die Ordnungsmäßigkeit und Verlässlichkeit der internen und externen Rechnungslegung, die Einhaltung der für das Unternehmen maßgeblichen rechtlichen und aufsichtsrechtlichen Vorschriften und die Sicherstellung, dass im Zusammenhang mit der Geschäftstätigkeit in- und extern adressierte Informationen vollständig und zutreffend sind.

Das IKS der Gruppe gilt für alle Unternehmensebenen sowie für ausgegliederte Bereiche und Prozesse.

Es setzt sich aus dem internen Steuerungssystem und dem internen Überwachungssystem zusammen und besteht aus folgenden Komponenten:

Kontrollumfeld

Innerhalb der Gruppe wird ein ausgeprägtes Kontrollbewusstsein der Mitarbeiter gefördert, um ein günstiges Kontrollumfeld als Voraussetzung für ein wirksames IKS zu schaffen. Das Kontrollbewusstsein wird dabei durch den Vorstand vorgelebt und findet seinen Niederschlag in der Ausgestaltung des strategischen Rahmens.

Risikobeurteilung

Innerhalb der Gruppe werden sämtliche Risiken in den wesentlichen Geschäftsabläufen nach einer einheitlichen Systematik erfasst, analysiert und in einem Risikoinventar zusammengestellt. Eine sorgfältige Risikobeurteilung bildet die Grundlage für den Umgang mit den Risiken durch den Vorstand. Verantwortlich für die Identifikation und die Analyse der Risiken sind die jeweils für die wesentlichen Geschäftsabläufe verantwortlichen Bereiche.

Kontrollaktivitäten

Im Rahmen der Risikobeurteilung wurden die Prozessschritte festgelegt, in welchen den Risiken der wesentlichen Geschäftsabläufe durch das Implementieren von Kontrollen begegnet wird. Die Kontrollaktivitäten werden nachvollziehbar dokumentiert.

Innerhalb der Gruppe dienen die Kontrollaktivitäten auch der Vermeidung von Interessenkonflikten (Funktionstrennung) innerhalb der Aufbau- und Ablauforganisation.

Information und Kommunikation

Innerhalb der Gruppe existieren für sämtliche Ebenen eindeutige Regelungen und Vorgaben hinsichtlich der Informations- und Kommunikationswege. Diese umfassen die Bestandteile des Strategischen und Organisatorischen Rahmens aus Geschäfts- und Risikostrategie, Teilstrategien für die wesentlichen Geschäftsabläufe sowie ergänzende Richtlinien zur Erfüllung der aufsichtsrechtlichen

Governance-Anforderungen. In den operativen Bereichen bzw. Fachabteilungen werden die Rahmenbedingungen durch Organisationshandbücher, Arbeitsanweisungen, Stellenbeschreibungen und Aktennotizen weiter konkretisiert und deren Umsetzung sichergestellt.

Überwachung des IKS

Die Überwachung des IKS umfasst sowohl die Beurteilung der Angemessenheit des IKS als auch die Prüfung der Wirksamkeit des IKS. Hierüber wird dem Vorstand einmal jährlich oder ad hoc in besonderen Situationen berichtet.

Implementierung und Aufgaben der Compliance-Funktion

Innerhalb der Gruppe tragen die Gesellschaftsvorstände die Gesamtverantwortung für Compliance für ihre jeweilige Einzelgesellschaft. Der Vorstand des Mutterunternehmens gewährleistet, dass die Compliance aller in die Gruppenaufsicht einbezogenen Unternehmen so umgesetzt ist, dass eine Steuerung und Kontrolle auf Gruppenebene möglich ist.

Die Compliance-Funktion der Gruppe besteht aus der zentralen Compliance-Funktion und den dezentralen Compliance-Beauftragten. Die zentrale Compliance-Funktion ist in der Abteilung Recht und Compliance angesiedelt und setzt sich aus dem Compliance-Officer, in Personalunion Leiter Recht und Compliance, und direkten Compliance-Mitarbeitern zusammen und nimmt die Compliance-Funktion für die FFL wahr.

Die Zuständigkeit besteht auch für Handelsvertreter im Haupt- und Nebenberuf (§ 84 HGB), Makler und sonstige Vermittler, die für Unternehmen der Gruppe Versicherungsverträge vermitteln. Hieraus ergibt sich die Verpflichtung zur Einhaltung der jeweils relevanten Compliance-Vorgaben der Gruppe.

Der Compliance-Officer richtet ein effektives gruppenweites Compliance-Management-System (CMS) für alle Gesellschaften der Versicherungsgruppe zur Erfüllung aller Compliance-relevanten Anforderungen ein und entwickelt es fortlaufend weiter. Er ist für die angemessene Umsetzung dieser Aufgabe, insbesondere in den vom Vorstand festgelegten Compliance-Schwerpunkten Kartell-Compliance, Korruptions-Compliance und Vertriebs-Compliance verantwortlich.

Das Compliance-Management-System umfasst

- die Identifikation von Compliance-Anforderungen,
- die Überwachung der Einhaltung der externen Anforderungen,
- die Identifikation und Analyse von Compliance-Risiken, insbesondere die Überwachung des Rechtsänderungsrisikos,

- die Umsetzung und Empfehlung von Compliance-relevanten Maßnahmen, durch die die Einhaltung externer Anforderungen sichergestellt wird (insbesondere die Erstellung von Compliance-Richtlinien, Arbeitsanweisungen etc.),
- die Durchführung von Compliance-Überwachungsmaßnahmen zur Sicherstellung der Einhaltung der Compliance-Maßnahmen,
- die Aufklärung von Hinweisen auf Compliance-Verstöße (gegebenenfalls anlassbezogene Sonderuntersuchungen),
- den Betrieb eines Berichtssystems, inkl. regelmäßiger und Ad-hoc-Berichterstattung an den Vorstand und den Aufsichtsrat,
- die Kommunikation Compliance-relevanter Themen,
- die ordnungsgemäße Dokumentation relevanter Vorgänge,
- die Entwicklung und Umsetzung von kontinuierlichen Verbesserungsmaßnahmen des CMS,
- die Beratung der Organe, Führungskräfte und Mitarbeiter zu Compliance-relevanten Themen (insbesondere zu sich abzeichnenden Änderungen im Rechtsumfeld),
- die Einberufung und Leitung des Compliance-Komitees,
- die Bearbeitung von BaFin relevanten Forderungen sowie die Kommunikation mit der BaFin zu Compliance-relevanten Themen und

- einen laufenden Informationsaustausch mit den Schlüsselfunktionen interne Revision, Risikomanagement und Versicherungsmathematische Funktion.

Einige Compliance-Aufgaben werden dezentral und eigenständig durch dezentrale Compliance-Beauftragte bearbeitet. Zu den dezentralen Compliance-Bereichen zählen Datenschutz, Geldwäsche, IT-Sicherheit, Allgemeine Gleichbehandlung (AGG) und Arbeitssicherheit. Hier stellt der Compliance-Officer die Einhaltung der Compliance-relevanten Vorgaben sicher.

Alle Aktivitäten der Compliance-Funktion erfolgen auf Basis eines Compliance-Planes, dessen Aktualität regelmäßig überprüft wird.

Die aufsichtsrechtlichen Anforderungen bezüglich der Compliance-Aufgaben (Beratung, Frühwarnung, Compliance-Risikokontrolle und Überwachung) sind in den einzelnen Elementen des CMS der Versicherungsgruppe umgesetzt bzw. werden mit den Aufgaben des Compliance-Officers abgedeckt.

B.5 Funktion der internen Revision

Die interne Revision der HUK-COBURG nimmt die Funktion der internen Revision für die FFL wahr. Verantwortliche Leiterin der Schlüsselfunktion interne Revision ist die Leiterin der Abteilung Revision.

Die interne Revision ist unmittelbar der Geschäftsleitung der HUK-COBURG, die Abteilungsleitung der internen Revision disziplinarisch dem Vorstandssprecher unterstellt.

Die interne Revision prüft die gesamte Geschäftsorganisation, einschließlich ausgegliederter Bereiche und Prozesse, und insbesondere das interne Kontrollsystem auf deren Angemessenheit und Wirksamkeit. Schwachstellen werden aufgezeigt und Maßnahmen zur Optimierung von Ergebnissen und Verfahren vorgeschlagen. Die Realisierung der Maßnahmenvorschläge wird überwacht.

Prüfungsobjekte sowie Schwerpunkte, Art, Umfang und Zeitpunkt der Prüfung werden von der internen Revision in eigener Verantwortung risikoorientiert unter Berücksichtigung der Unternehmensziele festgelegt. Dabei werden gesetzliche Vorgaben und aufsichtsrechtliche Anforderungen berücksichtigt.

Die methodische Vorgehensweise entspricht den in Theorie und Praxis sowie von den externen Prüfungsinstitutionen und Berufsverbänden, insbesondere dem Deutschen Institut für Interne Revision (DIIR), geforderten und anerkannten Grundsätzen und wird laufend überprüft und weiterentwickelt.

Durch entsprechende quantitative und qualitative personelle und technische Ausstattung sowie abteilungsinterne Organisation wird sowohl den externen Anforderungen an die Ausgestaltung der Revisionsfunktion als auch den unternehmensspezifischen Zielsetzungen Rechnung getragen.

Die Leiterin der internen Revision ist gleichzeitig betriebliche Datenschutzbeauftragte. Die betriebliche Datenschutzbeauftragte ist - ebenso wie die Revision - weisungsfrei, unabhängig und trägt selbst keine operative Verantwortung für die Einhaltung der Datenschutzvorgaben, die die Unabhängigkeit der Revision beeinträchtigen könnte.

Unabhängigkeit und Objektivität der internen Revision

Die interne Revision ist organisatorisch sowie prozessual unabhängig, die Mitarbeiter der internen Revision müssen bei der Wahrnehmung ihrer Aufgaben objektiv vorgehen.

Unabhängigkeit bedeutet, dass die interne Revision bei der Prüfungsplanung, bei der Prüfungsdurchführung und bei der Berichterstattung nicht behindert werden darf.

Zur Gewährleistung der Unabhängigkeit ist die interne Revision:

- frei von produktiven Aufgaben und darf nicht mit revisionsfremden Aufgaben betraut werden, die mit der Prüfungstätigkeit nicht in Einklang stehen,
- prozessneutral,
- nicht weisungsgebunden, insbesondere bei der Prüfungsplanung, Prüfungsdurchführung inklusive der Bewertung der Prüfungsergebnisse und der Berichterstattung sowie
- ohne Weisungsbefugnis.

Durch die Personalplanung ist sichergestellt, dass die Revision über ausreichendes und angemessen qualifiziertes Personal verfügt.

Darüber hinaus ist die interne Revision zur Wahrung der Unabhängigkeit und Objektivität angemessen in der Aufbauorganisation abgebildet und besitzt ein uneingeschränktes aktives und passives Informationsrecht.

Zur Sicherstellung der Einhaltung interner und externer Anforderungen unterhält die interne Revision ein System zur Qualitätssicherung und -verbesserung. Die Erfüllung der Anforderungen an die interne Revision der HUK-COBURG wurde im Rahmen eines externen Quality Assessments gemäß dem DIIR-Standard 3 geprüft und vollumfänglich bestätigt.

B.6 Versicherungsmathematische Funktion

Die Aufgaben der Versicherungsmathematischen Funktion ergeben sich aus § 31 VAG sowie Artikel 272 DVO. Sie umfassen hauptsächlich in Bezug auf die Berechnung der versicherungstechnischen Rückstellungen:

- Koordinierung der Berechnung der versicherungstechnischen Rückstellungen,
- Gewährleistung der Angemessenheit der verwendeten Methoden und Basismodelle sowie der bei der Berechnung der versicherungstechnischen Rückstellungen getroffenen Annahmen,
- Bewertung der Hinlänglichkeit und der Qualität der Daten, die bei der Berechnung der versicherungstechnischen Rückstellungen zugrunde gelegt werden,
- Vergleich der besten Schätzwerte mit den Erfahrungswerten und Berücksichtigung der Erkenntnisse daraus,
- Unterrichtung des Vorstandes über die Verlässlichkeit und Angemessenheit der Berechnung der versicherungstechnischen Rückstellungen,
- Überwachung der Berechnungen in den in § 79 VAG genannten Fällen.

Darüber hinaus erbringt die Versicherungsmathematische Funktion Beratungsleistungen und gibt dabei eine Stellungnahme zur allgemeinen Zeichnungs- und Annahmepolitik und zur Angemessenheit der Rückversicherungsvereinbarungen ab. Sie trägt zur wirksamen Umsetzung des Risikomanagementsystems und zur unternehmenseigenen Risiko- und Solvabilitätsbeurteilung bei und

stellt eine aktuarielle Expertise zur Verfügung. Die Versicherungsmathematische Funktion wirkt bei der Schaffung der Risikomodelle und bei der Koordination der Berechnung der Solvabilitätskapitalanforderungen mit. Dabei arbeitet sie mit den anderen Schlüsselfunktionen zusammen.

In ihrem mindestens einmal jährlich zu erstellenden Bericht an den Vorstand dokumentiert die Versicherungsmathematische Funktion die wesentlichen von ihr wahrgenommenen Aufgaben sowie die erzielten Ergebnisse, benennt ggf. Mängel und gibt Empfehlungen zu deren Behebung ab. Über eventuell auftretende größere Probleme berichtet die Versicherungsmathematische Funktion ad-hoc an den Vorstand.

Die Aufgaben der Versicherungsmathematischen Funktion für die Lebensversicherer werden vom Leiter der Abteilung Aktuariat Leben übernommen. Dieser verantwortet darüber hinaus Tätigkeiten, die nicht ins Tätigkeitsspektrum der Versicherungsmathematischen Funktion gemäß Solvabilität II fallen. Konkret hat er, neben der operativen und disziplinarischen Leitung des Aktuariats Leben, auch die Funktion des Verantwortlichen Aktuars der HUK-COBURG-Lebensversicherung und der Familienfürsorge Lebensversicherung gemäß § 141 VAG inne. Damit werden einer Person mehr als die Aufgaben der Versicherungsmathematischen Funktion zugewiesen. Zur Vorbeugung von eventuellen Interessenskonflikten wurden deshalb flankierende Maßnahmen implementiert.

B.7 Outsourcing

Die Familienfürsorge Lebensversicherung hat, soweit sie die Bestands- und Schaden-/Leistungsbearbeitung nicht selbst wahrnimmt, alle im Rahmen des Versicherungsbetriebs anfallenden bzw. erforderlichen Funktionen im Rahmen einer der BaFin angezeigten Konzernvereinbarung an HUK-COBURG ausgelagert.

Die Verwaltung von Kapitalanlagen mit Ausnahme der grundpfandrechtlich gesicherten Darlehen hat die HUK-COBURG wiederum gruppenintern auf die HUK-COBURG Asset Management GmbH ausgelagert.

Ferner ist die Verwaltung grundpfandrechtlich gesicherter Darlehen (Gewährung und Verwaltung von Baudarlehen) auf die gruppenexterne Aachener Bausparkasse AG bzw. die Servicing Advisors Deutschland GmbH ausgelagert.

Ausgliederungsverfahren

Das Ausgliederungsverfahren unterteilt sich in drei Abschnitte.

Sachverhaltsprüfung

Zunächst legt die Familienfürsorge Lebensversicherung auf der Grundlage einer vorgelagerten Sachverhaltsprüfung fest, welche Aktivitäten und Prozesse unter Risikogesichtspunkten überhaupt ausgegliedert werden können. Die auslagernde Gesellschaft nimmt eine Sachverhaltsprüfung vor. Diese Prüfung dient der Ermittlung, ob die geplante Ausgliederung aufsichtsrechtlich zulässig ist und inwieweit eine detaillierte Risikoanalyse vorzunehmen ist.

Sofern nach dem Ergebnis der Sachverhaltsprüfung eine Ausgliederung einer potenziell „wichtigen Funktion oder Versicherungstätigkeit“ oder einer potenziell „nicht wichtigen Funktion“ vorliegt, bedarf es einer detaillierten Risikoanalyse.

Detaillierte Risikoanalyse

Die detaillierte Risikoanalyse ist durch die ausgliedernde Abteilung bzw. den Fachbereich vorzunehmen. Ihr Zweck ist die Identifikation

und Beurteilung von Risiken der darauf aufbauenden Einstufung als „nicht-wichtig“ oder „wichtig“.

Ergibt die Risikoanalyse eine Klassifizierung als Ausgliederung einer wichtigen Funktion oder Versicherungstätigkeit, so ist das Ergebnis der Risikoanalyse den Gesellschaftsvorständen vor der Ausgliederungsentscheidung zu kommunizieren. Bei einer Ausgliederung wichtiger Funktionen oder Versicherungstätigkeiten i. S. v. §§ 32 Abs. 3, 47 Nr. 8 VAG bedarf dies der Anzeige bei der BaFin.

Sofern eine Ausgliederung einer nicht wichtigen Funktion gegeben ist, orientiert sich das weitere Vorgehen an den Voraussetzungen des § 32 Abs. 1, 2, 4 VAG und Artikel 274 DVO. Im Übrigen liegt es im Ermessen der ausgliedernden Abteilung bzw. des Fachbereichs.

Gehört der Dienstleister zur HUK-COBURG Versicherungsgruppe, wird der Überprüfungsprozess angemessen angepasst.

Ausgliederungscontrolling/Monitoring

Die mit der Ausgliederung verbundenen Risiken werden identifiziert, analysiert und bewertet sowie angemessen gesteuert.

In der Gruppe sind Mindestinhalte festgelegt, die bei der Vertragsgestaltung von Ausgliederungsvereinbarungen zu beachten sind.

Bei Vertragsabschluss sind für den Fall der beabsichtigten Beendigung von Ausgliederungssachverhalten Vorkehrungen zu treffen und umzusetzen, um die Kontinuität und Qualität der ausgelagerten Aktivitäten und Prozesse auch nach Beendigung zu gewährleisten. Im Fall einer nicht beabsichtigten Beendigung, z. B. bei Insolvenz des (externen) Dienstleisters, umfasst das Notfallkonzept entsprechende Geschäftsfortführungs- sowie Wiederanlaufpläne.

B.8 Sonstige Angaben

Beurteilung der Angemessenheit des Governance-Systems

Die Geschäftsorganisation wurde im Berichtsjahr der regelmäßigen Prüfung nach § 23 Abs. 2 VAG unterzogen.

Bei der Überprüfung des Governance-Systems werden bereits im Unternehmen vorhandene Prozesse und Verfahren genutzt, z. B. Strategie- und Richtlinienvollständigung, Statusberichte, Risiko- und Limitüberwachung oder IKS-Selbstbeurteilung. Von den Schlüsselfunktionen wird dem Gesellschaftsvorstand ein gemeinsamer Bericht mit detaillierten Prüfungsfeldern, Überprüfungsinstrumenten, Turnus, Nachweisen und Ergebnis, inkl. ggf. erforderlicher Handlungsbedarf, als Basis für die Bewertung der Geschäftsorganisation vorgelegt. Die Darstellung der relevanten Prüfungsfelder und der bestehenden Prüfungsinstrumente orientiert sich dabei an den aufsichtsrechtlich festgelegten Komponenten des Governance-Systems (§ 23 bis 32 VAG). Darüber hinaus wurde ein Prozess für die außerplanmäßige Überprüfung festgelegt.

Die Überprüfung unter Einbeziehung der Erkenntnisse aller Schlüsselfunktionen, zu denen diese bei der Durchführung ihrer Aufgaben gelangt sind, hat ergeben, dass unter Berücksichtigung der im

Berichtsjahr vorgenommenen Änderungen die Geschäftsorganisation sowohl auf die aktuelle Geschäfts- und Risikostrategie abgestimmt als auch dem Risikoprofil der Gesellschaft angemessen ist.

Dabei wurde berücksichtigt, dass weitestgehend marktübliche Produkte angeboten werden, mit deren Risikoprofil ausreichende Erfahrungen vorliegen, die Kapitalanlage ebenfalls in marktgängigen Produkten erfolgt sowie ein Management strategischer Beteiligungen und ergänzender Geschäftsfelder eingerichtet ist.

Darüber hinaus werden die Funktionsfähigkeit ausgewählter Komponenten des Governance-Systems durch die interne Revision geprüft sowie die Behebung eventueller festgestellter Mängel fortlaufend überwacht.

In Gesamtbetrachtung wird die aktuelle Geschäftsorganisation als angemessen bewertet.

Andere wesentliche Informationen über das Governance-System

Weitere wesentliche Informationen über das Governance-System der Familienfürsorge Lebensversicherung, die über die bereits dargestellten Aspekte hinausgehen, lagen für das Berichtsjahr nicht vor.

C. Risikoprofil

Das Risikoprofil ist eine Gesamtsicht aller Risiken der Familienfürsorge Lebensversicherung unter Berücksichtigung der Geschäftsabläufe und der strategischen Ziele.

Die Risiken werden innerhalb der FFL nach regulatorischer und nach ökonomischer Sicht bestimmt. Für die regulatorische Bewertung wird die Solvabilitätskapitalanforderung (Solvency Capital Requirement – SCR) gemäß der von EIOPA vorgegebenen Solvabilität-II-Standardformel berechnet. Für die Ergebnisse und weitere Erläuterungen wird auf das Kapitel E.2 verwiesen.

Darüber hinaus wird das Risikoprofil aus ökonomischer Sicht im Rahmen der unternehmenseigenen Risiko- und Solvabilitätsbeurteilung bestimmt. Der so berechnete Gesamtsolvabilitätsbedarf spiegelt die Risikoexponierung aus unternehmensspezifischer Sicht wider.

Als Basis für die unternehmenseigene Beurteilung des Gesamtsolvabilitätsbedarfs wird die im Rahmen der Solvabilität-II-Standardformel berechnete SCR herangezogen. Diese beträgt 148.362

Tsd. € zum 31.12.2017. Zusätzlich werden Sachverhalte, die sich aus dem unternehmensindividuellen Risikoprofil ergeben oder die in der Solvabilitätskapitalanforderung nicht berücksichtigt werden, gesondert bewertet. Bei der Überprüfung des Risikoprofils mit den Annahmen, die der Berechnung der Solvabilitätskapitalanforderung zugrunde liegen, wurden keine wesentlichen Abweichungen identifiziert.

In den nachfolgenden Abschnitten werden gemäß Artikel 295 DVO die folgenden Risikokategorien betrachtet:

- Versicherungstechnisches Risiko,
- Marktrisiko,
- Kreditrisiko (Gegenparteiausfallrisiko),
- Liquiditätsrisiko,
- Operationelles Risiko,

Andere wesentliche Risiken (strategisches Risiko und Reputationsrisiko).

C.1 Versicherungstechnisches Risiko

Wie nachfolgend dargestellt, ist das versicherungstechnische Risiko unterteilt in das vt. Risiko Leben und das vt. Risiko Kranken. Letzteres Risiko unterscheidet zwischen dem vt. Risiko Kranken nach Art der Leben sowie dem Katastrophenrisiko.

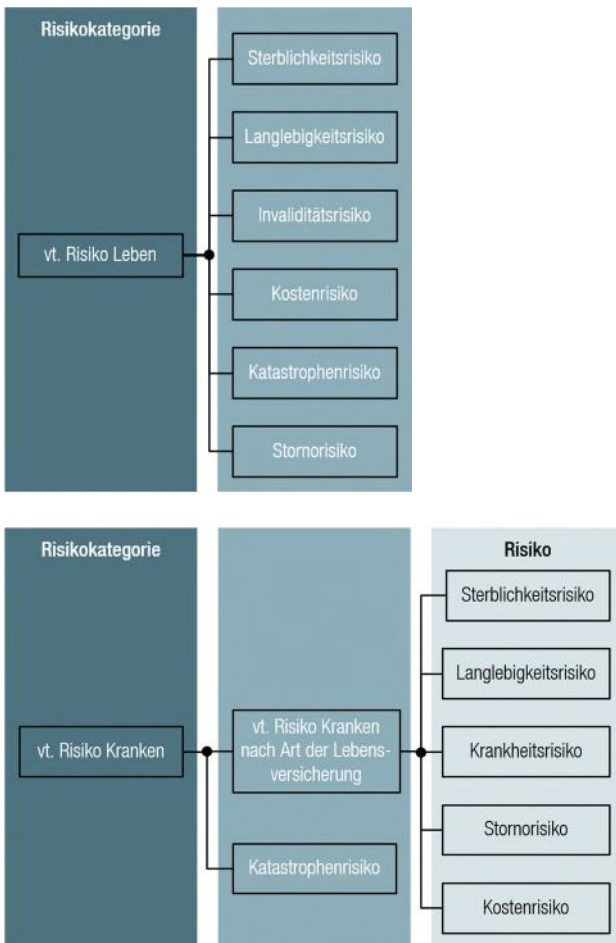

Der GSB vt. Risiko Leben bzw. Kranken wird in erster Linie dominiert vom Storno- bzw. Krankheitsrisiko, ferner nimmt auch das Kostenrisiko maßgeblichen Einfluss auf den Risikokapitalbedarf. Die wesentlichen Einzelrisiken der beiden Risikokategorien sind im Folgenden aufgeführt:

Sterblichkeits-, Langlebighkeits- und Krankheitsrisiko

Das betriebene Lebensversicherungsgeschäft der Familienfürsorge Lebensversicherung beinhaltet unmittelbar biometrische Risiken. Für die betriebenen Versicherungsarten Gemischte Kapitalversicherungen, Risikoversicherungen und Unfall-Zusatzversicherungen ist das Sterblichkeitsrisiko dominant, für (Hinterbliebenen-) Rentenversicherungen ist dies das Langlebighkeitsrisiko. Für Berufs- und Dienstunfähigkeits-Zusatzversicherungen ist wiederum das Krankheitsrisiko ausschlaggebend.

Kostenrisiko

Die für das Lebensversicherungsgeschäft typische Langfristigkeit der Verträge führt zu dem Risiko, dass durch Änderung der Verhältnisse oder eine unzureichende Datenbasis die tatsächlich beobachtete Rechnungsgrundlage Kosten von den Annahmen der Tarifikalkulation nicht nur durch stochastische Effekte negativ abweicht und sich nicht über die Zeit ausgleicht.

Katastrophenrisiko

Durch externe Ereignisse besteht für die Gesellschaft das Risiko, dass zumeist einmalige außergewöhnlich hohe Leistungsvolumina realisiert werden (Pandemiekatastrophe), welche nicht im Kollektiv ausgeglichen werden können.

Stornorisiko

Die frühzeitige Kündigung von Lebensversicherungsverträgen kann dazu führen, dass vorfinanzierte Abschlusskosten nicht vollständig durch Prämien kompensiert werden können.

Die dauerhafte Erhöhung der Stornorate (sogenanntes Storno-Up-Risiko) kann dazu führen, dass erwartete Gewinne aus profitablen Verträgen nicht vollständig realisiert werden und dadurch weniger ökonomische Eigenmittel zur Verfügung stehen. Entsprechend kann die dauerhafte Absenkung der Stornorate (sogenanntes Storno-Down-Risiko) dazu führen, dass sich die Verluste aus unprofitablen Verträgen höher als erwartet einstellen.

Zusätzlich ist die Gesellschaft dem sogenannten Massenstornorisiko ausgesetzt, d. h. einer einmaligen, instantanen, außergewöhnlich hohen Stornowelle (ausgelöst z. B. durch externe Ereignisse oder Notstände), welche neben den oben beschriebenen negativen Auswirkungen des Storno-Up-Risikos zusätzlich einen hohen kurzfristigen Leistungs- und damit aktivseitigen Liquidierungsbedarf nach sich ziehen.

Innerhalb des Stornorisikos werden auch die Risiken der FFL geführt, welche aus ggf. vorhandenen weiteren (zusätzlich zum Rückkaufsrecht) bestehenden Optionen des Versicherungsnehmers resultieren, also aus ggf. vorhandenen Optionen bzgl. Beitragsdynamik und aus dem Kapitalwahlrecht bei Rentenversicherungen.

Wesentliche Änderungen an Geschäfts- und Risikostrategie im Bereich der Lebensversicherung wurden nicht vorgenommen, auch die Zeichnungs- und Annahmerichtlinien haben sich nicht wesentlich geändert. Modelländerungen ergaben sich im Berichtsjahr hauptsächlich im Rahmen der Annäherung des Simulationsmodells an die Realität und der Umsetzung technischer Modifikationen.

Die Familienfürsorge Lebensversicherung nutzt neben geschäftspolitischen Maßnahmen die folgenden Steuerungsmaßnahmen, um Risiken zu begegnen:

Risikominderung und Risikovermeidung

Der Zeichnung und Annahme von Berufsunfähigkeitszusatzversicherungen, Unfallzusatzversicherungen und Lebensversicherungen mit Todesfallschutz wird eine intensive Risikoprüfung vorangestellt. Diese Prüfung erfolgt gemäß den Annahmerichtlinien sowohl hinsichtlich medizinischer als auch ggf. finanzieller Risiken.

Die Risikoprüfung stellt sicher, dass erhöhte (schlechte) Risiken von vornherein ausgeschlossen bzw. risikoadäquat durch entsprechende Zuschläge bewertet werden. Zudem wird durch die Annahmerichtlinien erreicht, dass sehr große oder kumulative Risiken, welche den üblichen Bedarf privater Haushalte übersteigen, nur sehr restriktiv gezeichnet werden. Für die Produkte existieren verbliche Ober- und Untergrenzen.

Ferner trägt die bei der FFL praktizierte sorgfältige Leistungsprüfung, welche sich ebenfalls an detailliert ausgearbeiteten Leitfäden/Richtlinien orientiert, zur Risikominderung bei.

Risikodiversifizierung

Die breite Produktpalette der FFL leistet beispielsweise einen wesentlichen Beitrag zur Diversifizierung versicherungstechnischer Risiken. Der Vergleich zwischen den Risikokapitalien für RLV, Rente und BUZ zeigt, dass sich die eingegangenen Risiken zu vergleichbaren Teilen auf Sterblichkeitsrisiko, Langleblichkeitsrisiko und Krankheitsrisiko verteilen, so dass eine sehr gute Diversifikation innerhalb des versicherungstechnischen Risikos gewährleistet ist.

Risikotransfer

Als klassisches Instrument des Risikotransfers wendet die FFL adäquate Rückversicherungstechniken an. Der bestehende Rückversicherungsvertrag (Exzedenten-RV-Vertrag) wirkt direkt reduzierend auf die Spitzenrisiken des Versicherungsbestandes. Bezogen auf die risikoexponierte Geschäftstätigkeit der FFL erfüllt der Rückversicherungsvertrag zudem als weitere Zwecke die Glättung des Risikoergebnisses über die Geschäftsjahre, also die Reduktion des Schwankungsrisikos, eine Verbesserung der Risikotragfähigkeit sowie eine Verbesserung der Risikoeinschätzung durch Unterstützung (Dienstleistung) des Rückversicherers. Letzteres wirkt sich vor allem auf die Produktentwicklung und die Ermittlung der Best-Estimate-Rechnungsgrundlagen aus. Hier wird eine deutliche Verbesserung der Datenqualität erreicht und damit insgesamt eine Reduktion des Irrtumsrisikos.

Zusätzlich zum bestehenden Rückversicherungsvertrag existieren für die Finanzierung der Zinszusatzreserve und die Erfüllung der

Mindestzuführung kurzfristig implementierbare Rückversicherungsstrategien, die im Falle der Notwendigkeit eingesetzt werden können. Hierfür wurden bereits Gespräche mit verschiedenen Rückversicherern geführt.

Gesamtwürdigung

Die Familienfürsorge Lebensversicherung bietet in der Lebensversicherung Versicherungsschutz in Form von standardisierten Produkten nahezu ausschließlich für private Haushalte in Deutschland an. Diese Beschränkung ist einer der wesentlichen risikobegrenzenden Faktoren für die versicherungstechnischen Risiken.

Als Basis für die unternehmenseigene Beurteilung des Solvabilitätsbedarfs für das versicherungstechnische Risiko werden die im Rahmen der Solvabilität-II-Standardformel berechneten SCR für das versicherungstechnische Risiko Leben sowie für das versicherungstechnische Risiko Kranken unter Berücksichtigung der Verlustausgleichsfähigkeit der versicherungstechnischen Rückstellungen herangezogen. Diese betragen 38.027 Tsd. € bzw. 25.195 Tsd. € zum 31.12.2017. Zusätzlich werden Sachverhalte, die sich aus dem unternehmensindividuellen Risikoprofil ergeben oder die in der Berechnung der Standardformel nicht berücksichtigt werden, gesondert bewertet. Das Ergebnis zeigt, dass sich keine wesentlichen Abweichungen von der Berechnung der versicherungstechnischen Risiken gemäß Standardformel ergeben.

Das versicherungstechnische Stressszenario ist ein Szenario, welches auf Annahmen zur Spanischen Grippe beruht. Dabei werden Übersterblichkeiten infolge einer Pandemie auf die versicherungstechnischen Leistungen untersucht. Darüber hinaus wird aufgrund dieses Ereignisses ein Rückgang der Aktienkurse um 15 % unterstellt. Die daraus resultierenden Auswirkungen auf Eigenmittel und Risikokapitalbedarf haben keinen bedeutenden Einfluss auf die Solvabilitätslage der Gesellschaft.

Versicherungstechnische Risikokonzentrationen, die sich aus hohen einzelnen oder stark korrelierten versicherungstechnischen Risiken ergeben, sind aufgrund der strategischen Einschränkung des Geschäfts auf private Haushalte äußerst gering. Die Fokussierung auf Standardprodukte führt in Verbindung mit den definierten Zeichnungs- und Annahmerichtlinien zu einer ausgewogenen Mischung an Risiken im Bestand. Mit dem aus ganz Deutschland bestehenden Geschäftsgebiet werden zudem lokale Konzentrationen von Versicherungsnehmern weitgehend vermieden.

Zweckgesellschaften im Sinne von Leitlinie 5 Ziff. 1.17 der EIOPA-BoS-15/109 werden bei der Familienfürsorge Lebensversicherung nicht verwendet.

C.2 Marktrisiko

Das Marktrisiko beinhaltet analog des Solvabilität-II-Standardmodells folgende Risiken:

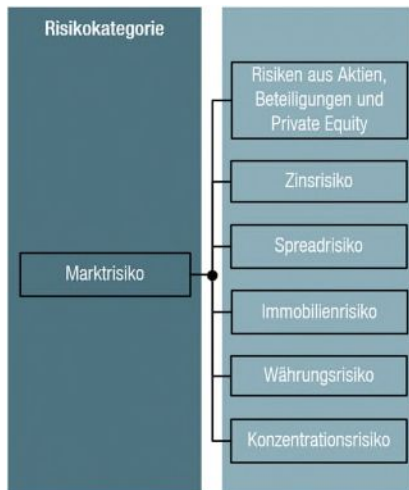

Das Aktienrisiko bezeichnet das Risiko, das sich durch die Sensitivität der Werte von Vermögenswerten, Verbindlichkeiten und Finanzinstrumenten in Bezug auf Veränderungen in der Höhe oder der Volatilität der Marktpreise von Aktien ergibt. Innerhalb des Aktienrisikos ist auch das Beteiligungsrisiko erfasst, welches aus der Gefahr besteht, dass eingegangene Beteiligungen zu potenziellen Verlusten aus bereitgestelltem Eigenkapital, aus Ergebnisabführungsverträgen oder aus Haftungsrisiken führen können.

Das Zinsrisiko bezeichnet das Risiko, das sich durch die Sensitivität der Werte von Vermögenswerten, Verbindlichkeiten und Finanzinstrumenten in Bezug auf Veränderungen in der Zinskurve oder in Bezug auf die Volatilität der Zinskurve ergibt. Folglich beinhaltet es die Marktwertveränderungen verzinslicher Wertpapiere, die auf Änderungen der Zinskurve zurückzuführen sind.

Das Spreadrisiko bezeichnet das Risiko, das sich durch die Sensitivität der Werte von Vermögenswerten, Verbindlichkeiten und Finanzinstrumenten in Bezug auf Veränderungen in der Höhe oder der Volatilität der Credit-Spreads über der risikofreien Zinskurve ergibt.

Das Immobilienrisiko bezeichnet das Risiko, das sich durch die Sensitivität der Werte von Vermögenswerten, Verbindlichkeiten und Finanzinstrumenten in Bezug auf Veränderungen in der Höhe oder der Volatilität der Marktpreise von Immobilien ergibt.

Das Währungsrisiko bezeichnet das Risiko, das sich durch die Sensitivität der Werte von Vermögenswerten, Verbindlichkeiten und Finanzinstrumenten in Bezug auf Veränderungen in der Höhe oder der Volatilität der Wechselkurse ergibt.

Das Konzentrationsrisiko innerhalb des Marktrisikos bezeichnet das zusätzliche Risiko, das durch eine mangelnde Diversifikation

des Assetportfolios oder durch eine hohe Exponierung gegenüber dem Gegenparteiausfallrisiko eines einzelnen Wertpapieremittenten oder einer Gruppe verbundener Emittenten bedingt ist und in den übrigen Modulen nicht ausreichend berücksichtigt wird.

Die potentiellen Auswirkungen negativer Marktwertveränderungen werden regelmäßig im Rahmen von Simulationsrechnungen und in Stresstests untersucht. Dabei werden die Auswirkungen einzelner Marktparameter isoliert und auch in Kombination betrachtet. Es wird sowohl die Auswirkung auf das HGB-Ergebnis wie auch auf die Marktwerte betrachtet.

Zur Steuerung der Aktienrisiken werden Sicherungsstrategien mit einer strategischen Aktienquote festgelegt. Zur Überwachung des Spreadrisikos wird die Entwicklung der Bonität der Schuldner unter anderem monatlich über Ratings sowie laufend mittels Quartals- und Jahresberichten der größeren Emittenten beobachtet. Eine Beimischung von Anlagen mit erhöhter Ausfallwahrscheinlichkeit ist nur in dem in der SAA definierten unternehmensindividuellen Rahmen möglich. Der Bildung von Konzentrationsrisiken wird durch eine breite Mischung und Streuung der Kapitalanlagen nach Assetklassen, Märkten und Emittenten begegnet. Die Währungsrisiken des Kapitalanlagebestands werden regelmäßig über das Gesamtportfolio hinweg gemessen und im Bedarfsfall gesteuert.

Als Basis für die unternehmenseigene Beurteilung des Solvabilitätsbedarfs für das Marktrisiko wird die im Rahmen der Solvabilität-II-Standardformel berechnete SCR für das Marktrisiko unter Berücksichtigung der Verlustausgleichsfähigkeit der versicherungstechnischen Rückstellungen herangezogen. Diese beträgt 181.446 Tsd. € zum 31.12.2017. Zusätzlich werden Sachverhalte, die sich aus dem unternehmensindividuellen Risikoprofil ergeben oder die in der Berechnung der Standardformel nicht berücksichtigt werden, gesondert bewertet. Das Ergebnis zeigt, dass sich keine wesentlichen Abweichungen von der Berechnung des Marktrisikos gemäß Standardformel ergeben.

Darüber hinaus werden zur Einschätzung der Risikosensitivität u. a. verschiedene Stressszenarien durchgeführt:

Niedrigzins (Betrachtungshorizont 2018 – 2022)

Um die kurz- und mittelfristigen Auswirkungen des Niedrigzinses zu analysieren, wird im Szenario die geplante Swapkurve zum 31.12.2018 um 75 Basispunkte parallel abgesenkt und in den Folgejahren konstant gehalten. Am Beispiel des 10-jährigen Swapsatzes bedeutet dies, dass dieser nicht von 1,13 % zum Jahresende 2018 auf 2,50 % zum Jahresende 2022 steigt, sondern konstant bei 0,38 % verharrt.

Zinsanstieg (Betrachtungshorizont 2018)

Um die kurzfristigen Folgen eines Zinsanstieges abzuschätzen, wird im Szenario die geplante Swapkurve zum 31.12.2018 um 225 Basispunkte parallel angehoben. Am Beispiel des 10-jährigen Swapsatzes bedeutet dies, dass dieser zum Jahresende 2018 nicht 1,13 %, sondern 3,38 % beträgt.

Spreadschock (Betrachtungshorizont 2018)

Um die einmaligen Folgen einer ratingabhängigen Erhöhung der Spreads zu ermitteln, werden im Szenario die der Planung unterstellten Spreads folgendermaßen erhöht: AAA +75 Basispunkte, AA +100 Basispunkte, A +150 Basispunkte, BBB +200 Basispunkte, BB +500 Basispunkte, B +750 Basispunkte, CCC und schlechter +2500 Basispunkte.

Aktienschock (Betrachtungshorizont 2018)

Um die Auswirkungen eines starken Rückgangs der Aktienmärkte auf die Kapitalanlagebestände zu bestimmen, wird im Szenario ein Rückgang der Aktienkurse um 40 % unterstellt, wobei angenommen wird, dass im Jahr 2018 Aktienabsicherungen im gleichen Umfang wie im Jahr 2017 bestehen.

Gesamtwürdigung

Diese Szenarien werden insbesondere im Hinblick auf Jahresüberschuss nach HGB, Eigenmittel nach Solvabilität II sowie Bedeckungsquote SCR analysiert und mit den sich gemäß Unternehmensplanung ergebenden Werten verglichen.

Der größte Rückgang der Bedeckungsquote SCR ergibt sich im Szenario „Niedrigzins“, eine Bedeckung der Solvabilitätskapitalanforderung ist dennoch jederzeit gewährleistet.

Insgesamt stellt sich somit die Solvabilitätslage der FFL auch bei Eintritt derartiger Szenarien als ungefährdet dar und die aufsichtsrechtlich nach § 89 VAG erforderliche Ausstattung mit Eigenmitteln in Höhe der Solvabilitätskapitalanforderung wird übererfüllt.

Risikokonzentrationen bei den Kapitalanlagen und Abhängigkeiten von Emittenten oder von bestimmten Unternehmensgruppen werden möglichst vermieden. Sofern neuartige Kapitalanlagen erstmalig erworben werden oder in sonstiger Weise nicht alltägliche Anlagesituationen in Bezug auf die Bewertung von Vermögenswerten im Bereich der Kapitalanlagen entstehen, existieren definierte Prozesse, wie entscheidungsorientiert zu verfahren ist und ob man in der Lage ist, die Anlagetätigkeit durchzuführen und zu managen. Ebenso wird mit der erforderlichen Vorsicht in Bezug auf die Anlagen in Derivaten, strukturierten Produkten und nicht zum Handel an einem geregelten Markt zugelassenen Vermögenswerten verfahren und dieser Bestand auf ein angemessenes, risikoadäquates Niveau gehalten. Darüber hinaus bestehen wie in der gesamten deutschen Versicherungsbranche Risikokonzentrationen bei Staatsanleihen innerhalb Deutschland und der Europäischen Union sowie gegenüber deutschen Banken. Diese Papiere sind überwiegend besichert. Entwicklungen von Anlageschwerpunkten werden durch detaillierte Auswertungen laufend überwacht.

C.3 Kreditrisiko

In dieser Kategorie werden Gegenparteiausfallrisiken gemäß den Regelungen in Abschnitt 6 DVO (Gegenparteiausfallrisikomodul) betrachtet.

Das Gegenparteiausfallrisiko beinhaltet neben dem Forderungsausfallrisiko gegenüber Rückversicherern den Ausfall von Hypotheken, Sicherungsgebern und Vermittlern; nicht enthalten ist das Ausfallrisiko festverzinslicher Wertpapiere, welches dem Marktrisiko zugeordnet ist.

Das Ausfallrisiko aus Aktienoptionen wird minimiert, indem ausschließlich börsengehandelte Optionen gekauft werden. Das Risiko aus Hypothekendarlehen wird über ein regelmäßiges Berichtswesen beobachtet, um bei Bedarf steuernd einzugreifen.

Dem Risiko des Forderungsausfalls gegenüber Rückversicherern wird durch eine regelmäßige Überwachung Rechnung getragen. Darüber hinaus werden alle Rückversicherungsverträge nur mit Rückversicherungsgesellschaften von hoher Bonität abgeschlossen.

Als Basis für die unternehmenseigene Beurteilung des Solvabilitätsbedarfs für das Ausfallrisiko wird die im Rahmen der Solvabilität-II-Standardformel berechnete SCR für das Ausfallrisiko unter Berücksichtigung der Verlustausgleichsfähigkeit der versicherungstechnischen Rückstellungen herangezogen. Diese beträgt 1.230 Tsd. € zum 31.12.2017. Zusätzlich werden Sachverhalte, die sich aus dem unternehmensindividuellen Risikoprofil ergeben oder die in der Berechnung der Standardformel nicht berücksichtigt werden, gesondert bewertet. Das Ergebnis zeigt, dass sich keine wesentlichen Abweichungen von der Berechnung des Ausfallrisikos gemäß Standardformel ergeben.

Aufgrund des sehr geringen Anteils des Gegenparteiausfallrisikos am Gesamtrisiko wurden aus Gründen der Wesentlichkeit keine gesonderten Stresstests oder Sensitivitätsanalysen durchgeführt.

Im Gegenparteiausfallrisiko wurden keine Risikokonzentrationen identifiziert.

C.4 Liquiditätsrisiko

Das Liquiditätsrisiko ist das Risiko, den Zahlungsverpflichtungen insbesondere aus Versicherungsverträgen nicht jederzeit, d. h. auch bei extremen Schaden- bzw. Leistungsereignissen auf der Passivseite oder bei hohen Marktwertverlusten der Kapitalanlagen, nachkommen zu können.

Innerhalb des Berichtszeitraums gab es keine wesentlichen Änderungen in Bezug auf das Liquiditätsrisiko.

Das Liquiditätsrisiko wird durch die Aufstellung von Finanzplänen gesteuert. Zur Feinsteuerung werden im Rahmen der Liquiditätsdisposition täglich alle Zahlungseingänge und -ausgänge der kommenden zwei Monate erfasst. Zudem wird monatlich ein Finanzplan aktualisiert, der alle ein- und ausgehenden Zahlungsströme der kommenden zwölf Monate enthält. Zur jederzeitigen Sicherstellung der Liquidität erfolgt eine Bündelung der Ein- und Auszahlungen auf Ebene der Konzernmutter. Dabei wird durch eine gesellschaftsübergreifende Liquiditätsplanung und -steuerung sowie gruppeninterne Verrechnungskonten sichergestellt, dass ein ausreichendes Maß an liquiden Mittel vorgehalten wird.

Zur Einschätzung der Risikosensitivität wird ein Stressszenario durchgeführt:

Zur Bewertung eines erhöhten Liquiditätsbedarfs wird die Veränderung des Cashflows bei Eintritt des versicherungstechnischen Szenarios „Spanische Grippe“ im Jahr 2018 betrachtet. Durch den Liquiditätsschock würden sich zwar die zur Verfügung stehenden liquiden Mittel reduzieren, dennoch müssten keine Kapitalanlagen aufgelöst werden.

Insgesamt stellt sich somit die Liquiditätslage der FFL auch bei Eintritt des beschriebenen Szenarios als ungefährdet dar.

Der Gesamtbetrag des bei künftigen Prämien einkalkulierten erwarteten Gewinns beträgt 147.406 Tsd. €.

Im Liquiditätsrisiko wurden keine Risikokonzentrationen identifiziert.

C.5 Operationelles Risiko

Operationelle Risiken entstehen in betrieblichen Systemen oder Prozessen, insbesondere in Form von betrieblichen Risiken, die aus menschlichem Versagen oder aus IT- sowie Immobilien-Betrieb resultieren. Operationelle Risiken umfassen darüber hinaus rechtliche Risiken, die auf vertraglichen Vereinbarungen oder rechtlichen Rahmenbedingungen basieren, sowie das Risiko aus einem nicht funktionsfähigen Internen Kontrollsystem.

Die Risikominderungstechniken für operationelle Risiken verfolgen das Ziel, Eintrittswahrscheinlichkeit sowie Ausmaß der Verluste zu reduzieren. Alle Risikominderungsaktivitäten werden nach einer Kosten-Nutzen-Analyse durchgeführt. Im Berichtszeitraum wurde eine Reihe von Gegenmaßnahmen unternommen, um die Risikoexposition zu begrenzen. Die einzelnen Maßnahmen wurden entsprechend im Risikoinventar dokumentiert.

Eine wesentliche Rolle spielt hinsichtlich des Risikos aus IT-Betrieb die adäquate Unterstützung der Geschäftsprozesse durch die Informationstechnologie. Durch mögliche Systemausfälle kann es z. B. zu einer unzureichenden Kundenbetreuung kommen. Speziell im Bereich des Internetvertriebs können Sicherheitslücken zu einem Imageverlust führen. Auf Basis eines umfangreichen DV-Sicherheitskonzepts wird diesen Risiken begegnet.

Die Handhabung von Ausnahmesituationen, die aus dem Immobilien-Betrieb als Betriebsstätten resultieren, ist in Katastrophenhandbüchern dokumentiert. Zusätzlich bestehen Verfahrens- und Verhaltensrichtlinien für die innere und äußere Sicherheit, die von einem Sicherheitsausschuss verabschiedet werden.

Das Risiko fehlerhafter Bearbeitung oder doloser Handlungen wird durch stichprobenhafte Prüfungen von Bearbeitungsvorgängen, die umfassende maschinelle Unterstützung von Arbeitsabläufen und die ständige Erweiterung des Controlling-Instrumentariums minimiert. Daneben unterliegen alle Auszahlungen und Verpflichtungserklärungen strengen Berechtigungs- und Vollmachtregelungen, so dass dolose Handlungen verhindert oder zumindest erschwert werden. Des Weiteren werden durch die Interne Revision Wirksamkeit und Funktionsfähigkeit des Internen Kontrollsystems planmäßig überwacht. Die Ergebnisse zur Einschätzung und Angemessenheit des Internen Kontrollsystems werden fortlaufend dokumentiert, so dass Schwachstellen und Optimierungsmöglichkeiten offengelegt werden.

Darüber hinaus wird allgemein im Bereich der Personalrisiken durch eine effiziente Stellenbesetzungs- und Nachfolgeplanung, die intensive Aus- und Weiterbildung von Mitarbeitern sowie durch verstärkte Personalmarketingmaßnahmen einem Personalengpassrisiko und dem Risiko aus mangelnder Qualifikation vorgebeugt. Hierzu werden quartalsweise die Indikatoren Fehlzeiten, un-

besetzte Schlüsselpositionen und Fluktuation verfolgt, sowie Ergebnisse der regelmäßig durchgeführten Betriebsklimauntersuchung analysiert. Ergänzend wirken die Maßnahmen des Arbeits- und Gesundheitsschutzes. Die personalwirtschaftliche Situation des Unternehmens wird im Rahmen des Personalcontrollings kontinuierlich überprüft, um Personalrisiken frühzeitig zu identifizieren und geeignete Maßnahmen zu entwickeln.

Rechtlichen Risiken wird durch das frühzeitige Ergreifen angemessener Maßnahmen wie der Überprüfung und Anpassung von Verträgen und Bedingungen oder der Neuauflage von Tarifen begegnet. Die laufende Überprüfung möglicher neuer Regelungen und Gesetzesentwürfe gewährleistet, dass auf Veränderungen frühzeitig reagiert werden kann. Entsprechend der laufenden Berichterstattung zu einzelnen Gerichtsurteilen können, unabhängig von der Frage einer rechtlichen Bindungswirkung, Imageverluste entstehen.

Als Basis für die unternehmenseigene Beurteilung des Solvabilitätsbedarfs für das operationelle Risiko wird die im Rahmen der Solvabilität-II-Standardformel berechnete SCR für das operationelle Risiko herangezogen. Diese beträgt 13.000 Tsd. € zum 31.12.2017. Zusätzlich werden Sachverhalte, die sich aus dem unternehmensindividuellen Risikoprofil ergeben oder die in der Berechnung der Standardformel nicht berücksichtigt werden, gesondert bewertet. Das Ergebnis zeigt, dass das operationelle Risiko in der Standardformel konservativ bewertet wird.

Darüber hinaus werden zur Einschätzung der Risikosensitivität u.a. verschiedene Stressszenarien durchgeführt:

Gebäudeausfall (Betrachtungshorizont 2018)

Um die Folgen des Ausfalls einer Betriebsstätte zu betrachten, wird im Szenario unterstellt, dass das Verwaltungsgebäude in der Innenstadt von Coburg bedingt durch einen Starkregen und einem damit verbundenen Hochwasser für bis zu drei Jahre ausfällt, wobei ein Teil des Gebäudes bereits nach drei Monaten wieder genutzt werden kann. Als Maßnahme werden die Arbeitsplätze in dem Verwaltungsgebäude in der Willi-Hussong-Straße aufgestockt und zusätzlich Büroflächen in der Nähe angemietet.

Personalausfall (Betrachtungshorizont 2018)

Im Szenario wird die Auswirkung einer Grippewelle auf die Belegschaft betrachtet. Es wird angenommen, dass über einen Zeitraum von vier Wochen 30 % des Personals ausfallen und die restliche Belegschaft mit Mehrarbeit den Geschäftsbetrieb aufrechterhält.

IT-Ausfall (Betrachtungshorizont 2018)

Im Szenario werden für einen Zeitraum von zwei Tagen die Konsequenzen eines Komplettausfalls aller IT-Systeme bis auf die Telefonie unterstellt.

Gesamtwürdigung

Diese Szenarien werden insbesondere im Hinblick auf Jahresüberschuss nach HGB, Eigenmittel nach Solvabilität II sowie Bedeckungsquote SCR analysiert und mit den sich gemäß Unternehmensplanung ergebenden Werten verglichen.

Die Bedeckungsquote SCR ist in allen drei Szenarien nahezu unverändert und liegt über der internen Zielvorgabe von 150 %.

Insgesamt stellt sich somit die Solvabilitätslage der FFL auch bei Eintritt derartiger Szenarien als ungefährdet dar und die aufsichtsrechtlich nach § 89 VAG erforderliche Ausstattung mit Eigenmitteln in Höhe der Solvabilitätskapitalanforderung wird übererfüllt.

Operationelle Risikokonzentrationen bestehen in der Zentralisierung auf den Standort Coburg. Hierdurch entstehen insbesondere Risiken im Bereich Gebäude, Personal und IT, welche in den oben genannten Szenarioanalysen betrachtet wurden.

C.6 Andere wesentliche Risiken

Unter anderen wesentlichen Risiken sind für die Familienfürsorge Lebensversicherung strategische Risiken und Reputationsrisiken von Bedeutung.

Strategische Risiken können sich für die FFL aus strategischen Geschäftsentscheidungen und aus der Nichtanpassung von Geschäftsentscheidungen an ein geändertes Wirtschaftsumfeld ergeben. Externe Faktoren, die das politische, ökonomische, technologische, soziale und ökologische Umfeld betreffen, sind maßgeblich für das strategische Risiko. Das strategische Risiko ist in der Regel ein Risiko, das im Zusammenhang mit anderen Risiken auftritt, es kann aber auch als Einzelrisiko auftreten. Häufig ist es die Realisierung strategischer Risiken, die zu einer Existenzgefährdung führt.

In regelmäßigen Sitzungen des Vorstandes, in Ressort- und Abteilungsbesprechungen, ergänzt um strategische Arbeitsgruppen und durch Dialog zwischen Prozessverantwortlichen und Risikomanagement-Funktion, werden die Ergebnisse der laufenden Beobachtung des externen Umfeldes analysiert. Durch eine sich daraus eventuell ergebende Prüfung und Anpassung der Geschäfts- und Risikostrategien – im jährlichen Turnus oder ad hoc – sowie eine konsequente Umsetzung der Änderungen in den betreffenden Abteilungen wird den strategischen Risiken in der FFL begegnet.

Durch negative Darstellungen in der Öffentlichkeit könnten für die Gesellschaft Reputationsrisiken entstehen. Ursache solcher negativer Darstellungen können beispielsweise unzufriedene Kunden oder Anspruchsteller sein, die sich an die Öffentlichkeit wenden, aber auch Vertreter von Organisationen, deren Interessen denen der FFL entgegenstehen.

Es sind derzeit keine wesentlichen Risiken für die Reputation der Familienfürsorge Lebensversicherung erkennbar. Dazu trägt auch die vorbeugende Öffentlichkeitsarbeit der FFL bei. So begegnet die Familienfürsorge Lebensversicherung den beschriebenen Reputationsrisiken zum einen durch eine intensive Beobachtung aller Medien inklusive der sozialen Medien, um schnell auf negative Darstellungen reagieren zu können. Zum anderen pflegt die Gesellschaft eine bewusste, dauerhafte und offene Kommunikation mit der Öffentlichkeit mit dem Ziel, Verständnis für das Agieren des Unternehmens zu wecken und langfristig Vertrauen aufzubauen.

Wie in den Vorjahren haben die Gesellschaften der HUK-COBURG Versicherungsgruppe auch 2017 ihre – bereits in vielen Einzelbereichen dokumentierte – hervorragende Positionierung aufs Neue unter Beweis gestellt. Der Erfolg der Bestrebungen zeigt sich jedes Jahr in einer ganzen Reihe von exzellenten Testergebnissen und Ratings.

C.7 Sonstige Angaben

Grundsatz der unternehmerischen Vorsicht

Nach § 124 VAG sind die allgemeinen Anlagegrundsätze der Sicherheit, Rentabilität und Liquidität feste Bestandteile der gesetzlichen Anlagevorschriften. Daher sind sämtliche Vermögenswerte so anzulegen, dass Sicherheit, Qualität, Liquidität und Rentabilität des Portfolios als Ganzes sichergestellt werden.

Der Grundsatz der Sicherheit hat Priorität vor allen anderen Vorschriften und wird auf die Einzelanlagen angewendet. Dabei steht die Sicherung der Nominalwerte im Vordergrund. Die Substanzerhaltung der Einzelanlagen wird angestrebt. Dementsprechend wird überwiegend in Titel im Investmentgrade-Bereich investiert. Anlagen mit erhöhter Ausfallwahrscheinlichkeit sowie Eigenkapitalinstrumente dürfen nur in dem Rahmen beigemischt werden, wie er in der strategischen Asset Allokation definiert ist.

Die erreichbare Rentabilität ist stark von den aktuellen Marktgegebenheiten abhängig. Daher wird stets eine im Verhältnis zum eingegangenen Risiko und zu den aktuellen Marktgegebenheiten angemessene Rentabilität angestrebt. Im Rahmen der strategischen Asset Allokation wird hierzu auch untersucht, in welchem Umfang

die Beimischung von rentableren, aber riskanteren Anlagen für das Portfolio möglich ist.

Zur Sicherstellung einer ausreichenden Liquidität wird überwiegend in Anlageformen investiert, die typischerweise innerhalb von drei Monaten verkauft werden können. Ausnahmen sind nur in dem in der strategischen Asset Allokation definierten Umfang zulässig.

Die Portfoliostruktur wird so gestaltet, dass die jederzeitige Erfüllung der Zahlungsverpflichtungen gewährleistet wird.

Dem Anlagegrundsatz der Qualität genügen die Vermögensanlagen, welche die Anlagegrundsätze der Sicherheit, Rentabilität und Liquidität erfüllen.

Andere wesentliche Informationen über das Risikoprofil

Weitere wesentliche Informationen über das Risikoprofil der Familienfürsorge Lebensversicherung, die über die bereits dargestellten Aspekte hinausgehen, lagen für das Berichtsjahr nicht vor.

D. Bewertung für Solvabilitätszwecke

Bilanzierungs- und Bewertungsmethoden

Vermögenswerte und Verbindlichkeiten werden in der Solvabilitätsübersicht zum beizulegenden Zeitwert bewertet. Definiert ist dieser nach Artikel 75 RR als Betrag, zu dem der Vermögenswert bzw. die Verbindlichkeit zwischen sachverständigen, vertragswilligen und voneinander unabhängigen Geschäftspartnern getauscht bzw. übertragen oder beglichen werden kann. Die Bewertung versicherungstechnischer Rückstellungen sowie der einfordersbaren Beträge aus Rückversicherungsverträgen ist dagegen in Artikel 76–81 RR geregelt, wonach diese grundsätzlich nach dem besten Schätzwert und einer Risikomarge bewertet werden.

Ansatz und Bewertung der Vermögenswerte und Verbindlichkeiten (außer versicherungstechnische Rückstellungen) erfolgt nach den durch die Europäische Union für die EU übernommenen International Financial Reporting Standards (IFRS), sofern IFRS im Einklang mit dem Grundsatz der marktkonsistenten Bewertung nach Solvabilität II steht.

Die Vermögenswerte und Verbindlichkeiten werden ferner – in Anlehnung an die IFRS – auf Grundlage der Annahme der Unternehmensfortführung und nach dem Grundsatz der Einzelbewertung in der Solvabilitätsübersicht bewertet. Wesentlichkeitskriterien finden bei der Bewertung Berücksichtigung.

Die Ermittlung des beizulegenden Zeitwerts für Vermögenswerte und Verbindlichkeiten erfolgt grundsätzlich auf Basis der folgenden Solvabilität-II-Bewertungshierarchie. Die hierarchische Einstufung resultiert dabei aus der Erheblichkeit der in die Bewertung einfließenden Parameter.

Die Standardbewertungsmethode besteht darin, Vermögenswerte und Verbindlichkeiten, für welche eine Preisnotierung in einem aktiven Markt vorhanden ist, mit dem unveränderten Börsen- bzw. Marktpreis für identische Vermögenswerte oder Verbindlichkeiten zu bewerten (Stufe 1).

Erfolgt keine Preisstellung für identische Vermögenswerte oder Verbindlichkeiten in einem aktiven Markt, wird der beizulegende Zeitwert aus vergleichbaren Vermögenswerten und Verbindlichkeiten, unter Berücksichtigung marktspezifischer Parameter abgeleitet (Stufe 2).

Sofern nicht ausschließlich beobachtbare Marktdaten verfügbar sind, wird bei der Wertermittlung auf alternative Bewertungsmethoden, die konsistent mit der Bewertung nach Artikel 75 RR sind, zurückgegriffen (Stufe 3). Dabei wird die Verwendung maßgeblich beobachtbarer Inputfaktoren möglichst hoch und jene nicht beobachtbarer Inputfaktoren möglichst gering gehalten. Im Falle der Anwendung alternativer Bewertungsmethoden wird dies in den

nachfolgenden Erläuterungen zu den Bilanzierungs- und Bewertungsmethoden der einzelnen Posten der Solvabilitätsübersicht sowie in Kapitel D.4 dargestellt.

Für die Bemessung des beizulegenden Zeitwerts wird IFRS 13 herangezogen, da auch die gleichen Kriterien für aktive Märkte, wie in den IFRS definiert, zu beachten sind, um insbesondere die Erläuterungen der Merkmale inaktiver Märkte zu nutzen. Für die Feststellung, ob ein aktiver Markt vorliegt, wird eine Analyse des Handelsvolumens und der Häufigkeit der letzten drei Monate herangezogen. IFRS 13 steht in Einklang mit Artikel 75 RR mit Ausnahme der Vorschrift, die Auswirkungen der eigenen Bonität bei der Bewertung der Verbindlichkeiten zu berücksichtigen. Bei den finanziellen Verbindlichkeiten wurde das eigene Kreditrisiko nicht berücksichtigt und somit auch keine Berichtigung diesbezüglich vorgenommen, da dieser Sachverhalt im Berichtsjahr nicht relevant war.

Für die Posten der Solvabilitätsübersicht Immaterielle Vermögenswerte, Anteile an verbundenen Unternehmen einschließlich Beteiligungen sowie latente Steuern sind besondere Ansatz- und Bewertungsmethoden zu beachten, deren abweichende Bilanzierungs- und Bewertungsvorschriften in den nachfolgenden Erläuterungen zu den entsprechenden Posten angegeben werden.

Die Ermittlung des beizulegenden Zeitwertes für zinstragende Finanzinstrumente erfolgt für Solvabilitätszwecke zum sog. "dirty price". Der "dirty price" umfasst die anteiligen abzugrenzenden Zinsen am Bewertungsstichtag.

Die Bilanzierungs- und Bewertungsmethoden der Vergleichswerte basieren auf den handelsrechtlichen sowie den rechtsformspezifischen Vorschriften gemäß HGB und RechVersV. Aufgrund der unterschiedlichen Bilanzierungs- und Bewertungsvorschriften im Vergleich zu den Solvabilität-II-Vorschriften ergeben sich zwangsläufig Wertunterschiede in den einzelnen Posten, die in den nachfolgenden Ausführungen unter "Wertunterschiede HGB" erläutert wurden. Sofern bei Ansatz und Bewertung von Vermögenswerten und Verbindlichkeiten nach Solvabilität II Vereinfachungen zur Anwendung kamen, wird in den Erläuterungen zu den relevanten Posten darauf eingegangen.

Die Gesellschaft wird in den HGB-Konzernabschluss der HUK-COBURG Versicherungsgruppe einbezogen.

Im Folgenden sind die – für die Gesellschaft relevanten – Posten der Solvabilitätsübersicht einschließlich deren Bewertungsgrundlagen, Bewertungsmethoden und Annahmen, dargestellt und erläutert. Die zur Schätzung der Auswirkungen künftiger Ereignisse auf die Vermögenswerte angewandten Methoden werden unter den relevanten Posten dargestellt. Dabei zeigen die tabellarischen

Übersichten die Posten unter Angabe ihrer Wertansätze in der Solvabilitätsübersicht nach Solvabilität II und (die in die Struktur nach Solvabilität II umgegliederten) Posten der handelsrechtlichen Berichterstattung.

Die für die Gesellschaft nicht relevanten Posten wurden in der Solvabilitätsübersicht mit Null-Werten dargestellt. Für diese Posten werden keine Bewertungsgrundlagen, Bewertungsmethoden und Annahmen, dargestellt und erläutert.

D.1 Vermögenswerte

Änderungen der verwendeten Ansatz- und Bewertungsgrundlagen wurden bei den folgenden Posten im Berichtsjahr nicht vorgenommen.

Vermögenswerte in Tsd. €		
	Solvabilität II	HGB
Geschäfts- oder Firmenwert	0	0
Abgegrenzte Abschlusskosten	0	0
Immaterielle Vermögenswerte	0	2.897
Latente Steueransprüche	34.591	0
Überschuss bei den Altersversorgungsleistungen	0	0
Sachanlagen für den Eigenbedarf	838	838
Anlagen (außer Vermögenswerten für index- und fondsgebundene Verträge)	3.345.435	3.146.073
Immobilien (außer zur Eigennutzung)	3.036	331
Anteile an verbundenen Unternehmen, einschließlich Beteiligungen	13.931	12.033
Aktien	10.213	8.094
Aktien - notiert	0	0
Aktien - nicht notiert	10.213	8.094
Anleihen	2.941.879	2.782.331
Staatsanleihen	1.109.744	1.072.426
Unternehmensanleihen	1.821.217	1.699.746
Strukturierte Schuldtitel	10.917	10.158
Besicherte Wertpapiere	0	0
Organismen für gemeinsame Anlagen	365.879	341.619
Derivate	10.497	1.666
Einlagen außer Zahlungsmitteläquivalenten	0	0
Sonstige Anlagen	0	0
Vermögenswerte für index- und fondsgebundene Verträge	18.268	18.268
Darlehen und Hypotheken	30.574	29.764
Policendarlehen	2.833	2.533
Darlehen und Hypotheken an Privatpersonen	27.727	27.218
Sonstige Darlehen und Hypotheken	14	13

	Solvabilität II	HGB
Einforderbare Beträge aus Rückversicherungsverträgen von:	-1.022	2.692
Nichtlebensversicherungen und nach Art der Nichtlebensversicherungen betriebene Krankenversicherungen	0	0
Nichtlebensversicherungen außer Krankenversicherungen	0	0
Nach Art der Nichtlebensversicherung betriebene Krankenversicherungen	0	0
Lebensversicherungen und nach Art der Lebensversicherung betriebene Krankenversicherungen außer Krankenversicherungen und fonds- und indexgebundenen Versicherungen	-1.022	2.692
Nach Art der Lebensversicherung betriebene Krankenversicherungen	2.568	2.692
Lebensversicherungen außer Krankenversicherungen und fonds- und indexgebundene Versicherungen	-3.590	0
Lebensversicherungen, fonds- und indexgebunden	0	0
Rückversicherungsdepots	0	0
Forderungen gegenüber Versicherungen und Vermittlern	22.705	22.705
Forderungen gegenüber Rückversicherern	0	0
Forderungen (Handel, nicht Versicherung)	24.326	7.194
Eigene Anteile (direkt gehalten)	0	0
In Bezug auf Eigenmittelbestandteile fällige Beträge oder ursprünglich eingeforderte, aber noch nicht eingezahlte Mittel	0	0
Zahlungsmittel und Zahlungsmitteläquivalente	83	83
Sonstige nicht an anderer Stelle ausgewiesene Vermögenswerte	0	0
Vermögenswerte insgesamt	3.475.798	3.230.513

Immaterielle Vermögenswerte

Posten in Tsd. €			
	Solvabilität II	HGB	Unterschied
Immaterielle Vermögenswerte	0	2.897	-2.897

Solvabilität II

Die Voraussetzungen für einen Wertansatz, wie die Einzelverwertbarkeit und das Vorhandensein eines aktiven Marktes der bilanzierten EDV-Software sowie der Nutzungsrechte lagen nicht vor. Entsprechend wurden die immateriellen Vermögensgegenstände nach Solvabilität II mit Null ausgewiesen.

Wertunterschied HGB

Entgeltlich erworbene immaterielle Vermögenswerte wurden gemäß § 341b Abs. 1 Satz 1 HGB i. V. m. § 253 Abs. 1 Satz 1 HGB zu fortgeführten Anschaffungskosten angesetzt und bewertet. Das Wahlrecht zur Aktivierung selbst geschaffener immaterielle Vermögensgegenstände gemäß § 248 Abs. 2 HGB wurde nicht ausgeübt.

Der Wertunterschied zwischen dem Solvabilität-II-Wertansatz und dem HGB-Wertansatz resultierte demnach aus der Aktivierung der entgeltlich erworbenen Immateriellen Vermögenswerte unter HGB und dem Ansatz mit Null in der Solvabilitätsübersicht.

Latente Steueransprüche

Posten in Tsd. €			
	Solvabilität II	HGB	Unterschied
Latente Steueransprüche	34.591	0	34.591

Solvabilität II

Bei der Ermittlung der latenten Steuern wurde die Methodik gemäß den Vorschriften des IAS 12 angewandt. Die Steuerabgrenzung wurde für Ertragsteuern vorgenommen, d. h. für die Körperschaftsteuer inkl. Solidaritätszuschlag sowie die Gewerbesteuer. Die Bewertung der latenten Steuern erfolgte unter Solvabilität II nach der Liability-Methode. Dabei wurden die spezifisch geltenden Vorschriften des maßgeblichen Steuerrechts sowie der unternehmensindividuelle Steuersatz bei der künftigen Auflösung der temporären Differenzen berücksichtigt. Sofern sich ein Überhang latenter Steueransprüche aus abziehbaren Wertunterschieden sowie aus steuerlichen Verlustvorträgen ergibt, wird durch Planungsrechnung (Zyklus fünf Jahre) überprüft, inwieweit zukünftig zu versteuernde Einkommen zur Verfügung stehen, um den steuerlichen Vorteil nutzen zu können.

Latente Steueransprüche ergaben sich bei der Gesellschaft aus zeitlich begrenzten Unterschieden im Wertansatz von Vermögenswerten und Schulden unter Solvabilität II und der nationalen steuerlichen Bewertung. Aus steuerlichen Verlustvorträgen sowie Steuergutschriften resultierten keine aktiven latenten Steuern. Die latenten Steueransprüche wurden nicht abgezinst und mindestens in dem Umfang aktiviert, in dem gegenüber derselben Steuerbehörde latente Steuerschulden bestanden. Aufgrund des Überhangs latenter Steuerschulden war die Verwendung des latenten Steueranspruchs nicht von erwarteten künftigen Gewinnen abhängig. Es bestanden in der aktuellen Berichtsperiode bei der Gesellschaft keine tatsächlichen steuerlichen Verluste, auf die sich latente Steuerguthaben beziehen.

Da sich der anwendbare Steuersatz im Berichtszeitpunkt in Höhe von 31,44 % seit der vorangegangenen Periode nicht geändert hat, entstehen hieraus keine Auswirkungen auf die ermittelten latenten Steuern.

Die Entstehungsursachen aktiver latenter Steuern im Berichtsjahr können in der folgenden Tabelle abgelesen werden:

Entstehungsursachen aktiver latenter Steuern in Tsd. €	
	2017
Immaterielle Vermögenswerte	911
Kapitalanlagen	0
Anteile Rückversicherer	1.167
Übrige Aktiva	0
Versicherungstechn. Rückstellungen	15.530
Andere Rückstellungen	16.583
Übrige Passiva	400
Steuerliche Verlustvorträge	0
Summe	34.591

Wertunterschied HGB

Vom Ansatzwahlrecht aktiver latenter Steuern nach § 274 Abs. 1 Satz 2 HGB wurde kein Gebrauch gemacht. Der Bilanzposten wurde deshalb mit Null ausgewiesen.

Der Wertunterschied entspricht somit der Höhe der latenten Steueransprüche unter Solvabilität II.

Sachanlagen für den Eigenbedarf

Posten in Tsd. €			
	Solvabilität II	HGB	Unterschied
Sachanlagen für den Eigenbedarf	838	838	0

Solvabilität II

Die Gesellschaft besitzt keine Immobilien für den Eigenbedarf.

Für Sachanlagen konnte der beizulegende Zeitwert nicht ohne unverhältnismäßig hohen Aufwand zuverlässig ermittelt werden. Als Näherungswert wurde deshalb die handelsrechtliche Bewertung zu fortgeführten Anschaffungskosten übernommen, geringwertige Wirtschaftsgüter wurden analog zur handelsrechtlichen Bewertung abgeschrieben. Für Sachanlagen ist daher die Angabe, ob die Bewertung durch Marktdaten belegt werden kann oder ob sie eher auf anderen Faktoren beruht, nicht relevant.

Wertunterschied HGB

Sachanlagen wurden gemäß § 341b Abs. 1 Satz 1 HGB i. V. m. § 253 Abs. 1 Satz 1 sowie Abs. 3 HGB nach den für das Anlagevermögen geltenden Vorschriften bewertet, somit gilt das gemilderte Niederstwertprinzip.

Durch einen Abschreibungsplan wurden die Anschaffungs- bzw. Herstellungskosten auf die voraussichtliche Nutzungsdauer verteilt. Außerplanmäßige Abschreibungen sind unter bestimmten Voraussetzungen bei allen Anlagevermögensgegenständen geboten. Im Falle voraussichtlich dauernder Wertminderungen besteht eine Abwertungspflicht. Fallen Gründe für einen niedrigeren Wertansatz weg, sind entsprechende Zuschreibungen vorzunehmen.

Für geringwertige Wirtschaftsgüter (Nettoanschaffungswert von 150 € bis 1.000 €) wurden Sammelposten gebildet und entsprechend der steuerlichen Regelungen im Zugangsjahr aktiviert. Sie werden über eine Nutzungsdauer von fünf Jahren linear abgeschrieben. Wirtschaftsgüter mit einem Netto-Anschaffungswert von bis zu 150 € werden im Zugangsjahr voll abgeschrieben.

Für Sachanlagen ergeben sich zum Wertansatz unter Solvabilität II somit keine Wertunterschiede.

Anlagen – Immobilien (außer zur Eigennutzung)

Posten in Tsd. €			
	Solvabilität II	HGB	Unterschied
Immobilien (außer zur Eigennutzung)	3.036	331	2.705

Solvabilität II

Der beizulegende Zeitwert von Immobilien (außer zur Eigennutzung) wurde entsprechend der Vorschriften des IAS 40.33ff. i. V. m. IFRS 13 zum marktbasieren Ansatz ermittelt.

Wertunterschied HGB

Immobilien wurden gemäß § 341b Abs. 1 Satz 1 HGB i. V. m. § 253 Abs. 1 Satz 1 sowie Abs. 3 HGB nach den für das Anlagevermögen geltenden Vorschriften bewertet. Es gilt das gemilderte Niederstwertprinzip, das bedeutet bei voraussichtlich dauernder Wertminderung besteht ein Abschreibungsgebot und bei vorübergehender Wertminderung ein Abschreibungswahlrecht. Fallen Gründe für einen niedrigeren Wertansatz weg, sind entsprechende Zuschreibungen vorzunehmen.

Durch einen Abschreibungsplan wurden die Anschaffungs- bzw. Herstellungskosten der Gebäude auf die voraussichtliche Nutzungsdauer verteilt.

Der Wertunterschied zwischen Solvabilität II und HGB ergibt sich aufgrund der unterschiedlichen Bewertungen (beizulegender Zeitwert versus fortgeführte Anschaffungskosten).

Anlagen – Anteile an verbundenen Unternehmen, einschließlich Beteiligungen

Posten in Tsd. €			
	Solvabilität II	HGB	Unterschied
Anteile an verbundenen Unternehmen, einschließlich Beteiligungen	13.931	12.033	1.899

Solvabilität II

Unter dem Posten Anteile an verbundenen Unternehmen einschließlich Beteiligungen wurden Tochterunternehmen (beherrschender Einfluss) ausgewiesen.

Zur Bewertung für Solvabilität-II-Zwecke wurde der speziellen Bewertungshierarchie für Anteile an verbundenen Unternehmen unter Solvabilität II gefolgt. Zum Bewertungsstichtag wurden von der Gesellschaft nur Anteile an Tochterunternehmen gehalten, unter denen kein Versicherungsunternehmen ist.

Eine Preisnotierung auf einem aktiven Markt war für die gehaltenen Anteile an Tochterunternehmen (Nicht-Versicherungsunternehmen) nicht vorhanden. Ebenso existierten keine direkt vergleichbaren Unternehmen.

Die Anteile an Tochterunternehmen wurden demnach zu 100 % mit der angepassten Equity-Methode nach Solvabilität II bewertet. Grundlage für die Bewertung bildete der Überschuss der Aktiva über die Passiva, der bei Bewertung aller Vermögenswerte und Schulden des Tochterunternehmens nach Solvabilität-II-Bewertungsvorschriften entstand. Dieser Überschuss wurde anteilig nach Beteiligungsquote als Wertansatz beim beteiligten Unternehmen angesetzt.

Wertunterschied HGB

Anteile an verbundenen Unternehmen und Beteiligungen wurden unter HGB zu Anschaffungskosten bzw. zu den niedrigeren beizulegenden Werten bilanziert. Die Anschaffungskosten sind die Aufwendungen (Kaufpreis) für den Erwerb der Anteile sowie ggf. angefallener Nebenkosten sowie nachträglicher Anschaffungskosten. Gemäß § 341b Abs. 1 HGB in Verbindung mit § 253 Abs. 3 Satz 6 HGB wurde eine außerplanmäßige Abschreibungen auf den niedrigeren beizulegenden Wert auch bei voraussichtlich nicht dauernder Wertminderung vorgenommen. Sind die Gründe für einen niedrigeren Wertansatz weggefallen, so erfolgte eine Zuschreibung bis zu den historischen Anschaffungskosten.

Die Unterschiede zwischen dem Solvabilität-II-Ansatz und dem Wertansatz nach HGB ergeben sich aus den vom Grunde her unterschiedlichen Verfahren zur Wertermittlung der Anteile an verbundenen Unternehmen, einschließlich Beteiligungen. Aus den Anteilen an verbundenen Unternehmen resultierten stille Reserven in Höhe von 1.899 Tsd. €.

Anlagen – Aktien

Posten in Tsd. €			
	Solvabilität II	HGB	Unterschied
Aktien – nicht notiert	10.213	8.094	2.120

Solvabilität II

Für nicht notierte Aktien war weder ein Börsenkurs zum Stichtag noch eine Preisnotierung für einen vergleichbaren Vermögenswert vorhanden. Deshalb wurde gemäß der Bewertungshierarchie von Solvabilität II auf alternative Bewertungsmethoden zurückgegriffen (Stufe 3). Danach wurde bei nicht notierten Aktien der beizulegende Zeitwert mit Hilfe des Substanzwertverfahrens ermittelt.

Der Gesamtwert der nicht notierten Aktien beinhaltet folgende Teilwerte: 730 Tsd. € für strategische Beteiligungen, 9.483 Tsd. € für Private Equity-Investitionen.

Wertunterschied HGB

Aktien und Beteiligungen wurden mit den Anschaffungskosten vermindert um außerplanmäßige Abschreibungen angesetzt, unabhängig davon, ob die Wertminderung von Dauer ist. Waren die Gründe für einen niedrigeren Wertansatz weggefallen, erfolgte eine Zuschreibung bis maximal zu den historischen Anschaffungskosten (§ 341b Abs. 1 und Abs. 2 Satz 1 HGB i. V. m. § 253 Abs. 5 Satz 1 HGB).

Der Wertunterschied zwischen Solvabilität-II-Ansatz und HGB-Ansatz entspricht den stillen Reserven und ergibt sich aus dem unterschiedlichen Ansatz zum beizulegenden Zeitwert versus Anschaffungskosten.

Bei den nicht notierten Aktien ergaben sich stille Reserven in Höhe von 2.120 Tsd. €, diese resultierten zu 136 Tsd. € aus strategischen Beteiligungen und zu 1.983 Tsd. € aus Private Equity-Investitionen.

Anlagen – Anleihen

Posten in Tsd. €				
	Solvabilität II	HGB	Unterschied	
Staatsanleihen	1.109.744	1.072.426	37.318	
Unternehmensanleihen	1.821.217	1.699.746	121.471	
Strukturierte Schuldtitel	10.917	10.158	759	

Solvabilität II

Bei Anleihen, die auf einem aktiven Markt gehandelt werden, erfolgte die Ermittlung des beizulegenden Zeitwerts anhand von Börsenmischkursen zum Stichtag (Stufe 2).

Bei nicht börsennotierten Anleihen wurde der beizulegende Zeitwert anhand der Barwert-Methode, d. h. der Diskontierung erwarteter Zahlungsströme auf den Bewertungsstichtag, ermittelt. Bei der Ermittlung des Zeitwertes wurden die Zinsstrukturkurven aus öffentlichen zugänglichen Quellen, z. B. Bloomberg, herangezogen (Stufe 2).

Strukturierte Produkte, für die eine Preisnotierung in einem aktiven Markt zum Betrachtungszeitpunkt vorhanden war, wurden mit dem Börsenkurs bewertet. Erfolgte keine Preisstellung in einem aktiven Markt wurden strukturierte Produkte mit dem vom Schuldner bzw. von der Bank bestätigten Wert angesetzt. Die strukturierten Produkte unterliegen Kündigungs- und Zinsrisiken. Die Risiken aus strukturierten Produkten wurden durch monatliche Bewertungen begrenzt (Stufe 2).

Die Ausfallrisiken werden durch die sorgfältige Betrachtung der Emittenten begrenzt.

Wertunterschied HGB

Anleihen wurden grundsätzlich zu Anschaffungskosten vermindert um außerplanmäßige Abschreibungen bilanziert (§ 253 Abs. 1 Satz 1 HGB). Anleihen in Form von Inhaberschuldverschreibungen und anderen festverzinslichen Wertpapieren, die gemäß § 341b Abs. 2 HGB dem Anlagevermögen zugeordnet worden sind, beliefen sich auf 867.855 Tsd. €. Es gilt das gemilderte Niederstwertprinzip, d. h. Abschreibungen wurden nur zwingend vorgenommen, wenn eine dauernde Wertminderung vorlag. Dem Umlaufvermögen zugeordnete Inhaberschuldverschreibungen betragen insgesamt 57.539 Tsd. €. Die Bewertung erfolgt nach dem strengen Niederstwertprinzip gemäß § 341b Abs. 2 HGB i. V. m. § 253 Abs. 4 HGB. Waren die Gründe für einen niedrigeren Wertansatz der Aktien weggefallen, erfolgte eine Zuschreibung bis maximal zu den historischen Anschaffungskosten (§ 341b Abs. 2 Satz 1 HGB i. V. m. § 253 Abs. 5 Satz 1 HGB).

Die in den Anleihen ausgewiesenen Namensschuldverschreibungen wurden abweichend zu § 253 Abs. 1 Satz 1 HGB zum Nennwert nach § 341c Abs. 1 HGB bilanziert. Der im HGB-Vergleichswert ausgewiesene Unterschiedsbetrag zwischen Nennwert und Anschaffungskosten wird über die Laufzeit linear aufgelöst (§ 341c Abs. 2 HGB).

Anleihen in Form von Schuldscheindarlehen wurden zu fortgeführten Anschaffungskosten gemäß § 253 Abs. 1 Satz 1 HGB angesetzt und der Unterschiedsbetrag zwischen Anschaffungskosten und Rückzahlungsbetrag nach der Effektivzinsmethode bis zum Laufzeitende aufgelöst (§ 341c Abs. 3 HGB).

Die Bewertung von strukturierten Produkten erfolgte bei börsennotierten Inhaberschuldverschreibungen unter Annahme des aktiven Marktes mit dem Börsenkurs. Die einfachen, nicht börsennotierten strukturierten Produkte wurden durch die Gruppe anhand der Barwert-Methode unter Heranziehung von Zinsstrukturkurven aus öffentlichen zugänglichen Quellen, z. B. Bloomberg, ermittelt. Ansonsten wurde bei den verbleibenden strukturierten Produkten, der vom Schuldner bzw. von Banken bestätigte Kurswert angesetzt.

Aufgrund unterschiedlicher Bewertung (beizulegender Zeitwert versus fortgeführte Anschaffungskosten) ergibt sich der Wertunterschied zwischen Solvabilität II und HGB, der den stillen Reserven und Lasten entspricht.

Anlagen – Organismen für gemeinsame Anlagen

Posten in Tsd. €			
	Solvabilität II	HGB	Unterschied
Organismen für gemeinsame Anlagen	365.879	341.619	24.260

Solvabilität II

Der beizulegende Zeitwert von Organismen für gemeinsame Anlagen (Investmentfonds) nach Solvabilität II entspricht bei börsennotierten Investmentfonds dem Börsenkurs am Abschlussstichtag, wobei bei 0,2 % Wertanteil die Stufe 1 und bei 1,1 % die Stufe 2 vorlag. Die nicht börsennotierten Investmentfonds, die zum Stichtag 98,7 % Wertanteil ausmachten, wurden mit dem Rücknahmepreis der Fondsanteile, der dem Marktwert entspricht, bewertet. Die Ermittlung des Rücknahmepreises von Investmentfonds erfolgte durch die jeweilige Kapitalverwaltungsgesellschaft (Stufe 3).

Die Investmentanteile verteilten sich wie folgt auf die Anlageklassen: 5.083 Tsd. € auf Aktienfonds, 176.391 Tsd. € auf Rentenfonds, 27.558 Tsd. € auf Mischfonds, 77.941 Tsd. € auf Immobilienfonds und 78.906 Tsd. € auf Dachfonds.

Wertunterschied HGB

Investmentanteile wurden mit den Anschaffungskosten vermindert um außerplanmäßige Abschreibungen bewertet. Gemäß § 253 Abs. 3 Satz 6 HGB erfolgt bei Investmentanteilen des Anlagevermögens eine außerplanmäßige Abschreibung auf den Zeitwert am Stichtag unabhängig davon, ob die Wertminderung von Dauer ist. Investmentanteile des Umlaufvermögens werden nach dem strengen Niederstwertprinzip gemäß § 253 Abs. 4 Satz 1 HGB bewertet. Die Zeitwerte wurden anhand der Rücknahmewerte am Bilanzstichtag ermittelt.

Der Wertunterschied zwischen Solvabilität-II- und HGB-Wertansatz ergibt sich durch die herangezogenen unterschiedlichen Bewertungsmethoden von beizulegendem Zeitwert und den Anschaffungskosten, soweit der beizulegende Zeitwert der einzelnen Investmentfonds höher als deren Anschaffungskosten war.

Aus den einzelnen Anlageklassen resultierten folgende stille Reserven: 1.058 Tsd. € aus Aktienfonds, 13.579 Tsd. € aus Rentenfonds, 441 Tsd. € aus Mischfonds, 5.909 Tsd. € aus Immobilienfonds und 3.273 Tsd. € aus Dachfonds.

Anlagen – Derivate

Posten in Tsd. €			
	Solvabilität II	HGB	Unterschied
Derivate	10.497	1.666	8.831

Solvabilität II

Im Rahmen des Hedge-Accounting wurden zur Reduzierung des Risikos von Schwankungen in Zahlungsströmen bereits bilanzierter Vermögenswerte Cash Flow Hedges eingesetzt. Bei Wertpapieren (Grundgeschäft), deren Verzinsung variabel ist, erfolgte eine Absicherung des Zinsänderungsrisikos durch Zinsswaps (Sicherungsinstrument). Die Grundgeschäfte werden dabei durch Wertentwicklungen von Sicherungsinstrumenten abgesichert. Das Sicherungsinstrument wird zum beizulegenden Zeitwert bilanziert. Der Wert des Grundgeschäfts bleibt unverändert, d. h. die Bilanzierung des Grundgeschäfts unterscheidet sich nicht von der Bilanzierung des Grundgeschäfts ohne Sicherungsbeziehung.

Bei den Wertpapieren (Grundgeschäft) handelt es sich um Inhaberschuldverschreibungen, Namensschuldverschreibungen sowie Schuldscheinforderungen. Zum Stichtag kamen Receiver-Zinsswaps als Sicherungsinstrumente zur Absicherung des Zinsrisikos zum Einsatz. Eine Preisnotierung an einem aktiven Markt war hierfür nicht vorhanden, sodass der beizulegende Zeitwert der Swaps mittels der Barwert-Methode auf der Basis von Zinsstrukturkurven aus öffentlichen zugänglichen Quellen, z. B. Bloomberg, ermittelt wurde (Stufe 2). Die positiven Marktwerte aus Wertänderungen des Sicherungsinstrumentes sind unter diesem Posten ausgewiesen.

Darüber hinaus beinhaltet der Posten die auf die Wertpapiere entfallenden abgegrenzten Zinsen.

Wertunterschied HGB

Nach HGB wurden die Zinsswaps ausschließlich mit den zugrunde liegenden Wertpapieren zu Bewertungseinheiten gemäß § 254 HGB zusammengefasst. Die Absicherung des Grundgeschäftes erfolgte in Form von Micro-Hedges, deren Laufzeiten an die Laufzeiten des jeweiligen Grundgeschäftes gebunden sind. Grund- und Sicherungsgeschäft unterliegen dabei demselben Risiko und unterliegen bei dessen Eintritt gegenläufigen Wertentwicklungen. Die Messung der Effektivität bei den Wertpapieren erfolgt nach der Hypothetical-derivative-Methode. Im Falle des Vorliegens eines ineffektiven Teils der Sicherungsbeziehungen entsteht eine Drohverlustrückstellung, die unter dem Posten „Derivate“ auf der Passivseite ausgewiesen wird.

Im HGB-Vergleichswert sind die auf die Wertpapiere entfallenden abgegrenzten Zinsen beinhaltet.

Die Differenz zwischen Solvabilität II und dem handelsrechtlichen Jahresabschluss resultiert aus dem Ansatz des positiven Zeitwertes unter Solvabilität II und dem Nichtansatz der positiven Wertveränderung der derivativen Finanzinstrumente unter HGB. Da die umgegliederten HGB-Vergleichswerte die abgegrenzten Zinsen beinhalten, ergeben sich daraus keine Wertunterschiede.

Vermögenswerte für index- und fondsgebundene Verträge

Posten in Tsd. €			
	Solvabilität II	HGB	Unterschied
Vermögenswerte für index- und fondsgebundene Verträge	18.268	18.268	0

Solvabilität II

Die Gesellschaft weist ausschließlich Vermögenswerte für fondsgebundene Verträge aus. Diese wurden zum beizulegenden Zeitwert angesetzt.

Der beizulegende Zeitwert entspricht bei den unter diesen Posten fallenden börsennotierten Investmentfonds dem Börsenkurs am Abschlussstichtag, wobei bei 0,01 % Wertanteil die Stufe 1 und bei 6,6 % die Stufe 2 vorlag. Die nicht börsennotierten Investmentfonds, die 93,4 % Wertanteil ausmachten, wurden mit dem Rücknahmepreis der Fondsanteile, der dem Marktwert entspricht, bewertet. Die Ermittlung des Rücknahmepreises von Investmentfonds erfolgte durch die jeweilige Kapitalverwaltungsgesellschaft (Stufe 3).

Wertunterschied HGB

Kapitalanlagen, die für Rechnung und Risiko von Inhabern von Lebensversicherungspolicen bilanziert werden, wurden nach § 341d HGB ebenfalls zum beizulegenden Zeitwert ausgewiesen. Der Anlagestock dient der Bedeckung der Verpflichtungen aus der fondsgebundenen Lebensversicherung.

Zum Wertansatz unter Solvabilität II ergeben sich somit keine Wertunterschiede.

Darlehen und Hypotheken

Posten in Tsd. €				
	Solvabilität II	HGB	Unterschied	
Policendarlehen	2.833	2.533	299	
Darlehen und Hypotheken an Privatpersonen	27.727	27.218	510	
Sonstige Darlehen und Hypotheken	14	13	1	

Solvabilität II

Policendarlehen sind Darlehen und Vorauszahlungen auf Versicherungsscheine aus Lebensversicherungsverträgen.

Der beizulegende Zeitwert von Policendarlehen, Darlehen und Hypotheken wurde für die Solvabilitätsübersicht zu 100 % mittels Barwert-Methode (Stufe 3) bewertet. Die unter Berücksichtigung der beobachteten Inanspruchnahme impliziter Optionen (z. B. für Sondertilgung, Kündigung und Ähnliches) zukünftig erwarteten Zahlungsströme wurden mit den – für die entsprechenden Restlaufzeiten geltenden – zum Stichtag am Markt beobachtbaren Zinssätzen diskontiert (Zinsstrukturkurve für Pfandbriefe zuzüglich eines Spreads für Verwaltungs- und Risikokosten). Bonitätsbedingte Änderungen wurden durch Berücksichtigung eines erhöhten Spreads bei der Ermittlung der Zeitwerte der nicht erstrangig abgesicherten Darlehen vorgenommen.

Wertunterschied HGB

Darlehen und Vorauszahlungen auf Versicherungsscheine, die den Policendarlehen entsprechen, wurden gemäß § 341b Abs. 1 Satz 2 i. V. m. § 253 Abs. 1 HGB zum Nennbetrag abzüglich geleisteter Tilgungen angesetzt. Dabei wurden Policendarlehen nur in Höhe von 90 % der bereits bestehenden Deckungsrückstellung gewährt. Durch den garantierten Rückkaufswert der Lebensversicherung wurden keine Abschreibungen vorgenommen.

Die in diesem Posten enthaltenen Hypotheken- und Grundschuldforderungen wurden nach den für das Anlagevermögen geltenden Vorschriften gemäß § 341b Abs. 1 Satz 2 HGB bewertet und mit den fortgeführten Anschaffungskosten ausgewiesen. Nach § 341c Abs. 3 HGB wurden dabei jedoch die Agien und Disagien als Zubzw. Abgang bei den Hypotheken- und Grundschuldforderungen erfasst und über die Restlaufzeit verteilt.

Die Wertunterschiede zwischen Solvabilität-II- und HGB-Ansatz ergeben sich durch die herangezogenen unterschiedlichen Bewertungsmethoden von beizulegendem Zeitwert und den fortgeführten Anschaffungskosten. Da die umgegliederten HGB-Vergleichswerte die Agien, Disagien sowie die jeweiligen abgegrenzten Zinsen beinhalten, ergeben sich daraus keine Wertunterschiede.

Einforderbare Beträge aus Rückversicherungsverträgen

Einforderbare Beträge aus Rückversicherungsverträgen sind nach Solvabilität II insoweit anzusetzen, als sich nach den vertraglichen Vereinbarungen mit Rückversicherungsunternehmen zum Bilanzstichtag Erstattungsansprüche in Form von Anteilen der Rückversicherer an den bilanzierten versicherungstechnischen Rückstellungen der Erstversicherungsunternehmen ergeben. Zusätzlich sind im Unterschied zu HGB die zukünftig erwarteten Rückversicherungsergebnisse zu berücksichtigen, die im Allgemeinen negativ ausfallen.

Die Rückversicherungsanteile nach HGB wurden in diesen Posten umgegliedert.

Die Zuordnung der nach HGB vorhandenen Versicherungszweige zu den nach Solvabilität II zu untergliedernden Geschäftsbereich („Line of Business“ kurz „LoB“) ist in Kapitel A.1, Wesentliche Geschäftsbereiche, beschrieben.

Nach Art der Lebensversicherung betriebene Krankenversicherung

Posten in Tsd. €			
	Solvabilität II	HGB	Unterschied
Krankenversicherung (Direktgeschäft) Verträge mit/ohne Optionen und Garantien	2.568	2.692	-123

Solvabilität II

Die unter Solvabilität II dargestellten Beträge entsprechen den einforderebaren Beträgen aus Rückversicherungsverträgen im Geschäftsbereich Krankenversicherung (Berufsunfähigkeits- und Dienstunfähigkeitsversicherung). Der Wert der einforderebaren Beträge aus Rückversicherungsverträgen für diesen Geschäftsbereich setzt sich zusammen aus dem Marktwert der Depotverbindlichkeiten und des Rückversichereranteils an der Rückstellung für noch nicht abgewickelte Versicherungsfälle sowie dem Barwert der erwarteten Rückversicherungsergebnisse. Aufgrund der vollständigen Deckung der einforderebaren Beträge durch die Depotverbindlichkeiten ist keine Berücksichtigung eines erwarteten Ausfalls notwendig.

Wertunterschied HGB

Unter HGB wird der Anteil der Rückversicherer an den versicherungstechnischen Rückstellungen auf der Grundlage der gültigen RV-Verträge berechnet.

Da wie oben beschrieben, unter Solvabilität II der beste Netto-Schätzwert aus dem Brutto-Wert abgeleitet wird, sind die Ursachen für die Differenzen die gleichen wie beim besten Brutto-Schätzwert. Insofern wird auch auf die Ausführungen zur Bewertung der versicherungstechnischen Rückstellungen verwiesen.

Lebensversicherungen außer Krankenversicherungen und fonds- und indexgebundenen Versicherungen

Posten in Tsd. €			
	Solvabilität II	HGB	Unterschied
Krankenversicherung (Direktgeschäft) Verträge mit/ohne Optionen und Garantien	-3.590	0	-3.590

Solvabilität II

Die unter Solvabilität II dargestellten Beträge entsprechen den einforderbaren Beträgen aus Rückversicherungsverträgen im Geschäftsbereich „Versicherungen mit Überschussbeteiligung“. Der Wert der einforderbaren Beträge aus Rückversicherungsverträgen für diesen Geschäftsbereich setzt sich zusammen aus dem Marktwert der Depotverbindlichkeiten und des Rückversichereranteils an der Rückstellung für noch nicht abgewickelte Versicherungsfälle sowie dem Barwert der erwarteten Rückversicherungsergebnisse. Aufgrund der vollständigen Deckung der einforderbaren Beträge durch die Depotverbindlichkeiten ist keine Berücksichtigung eines erwarteten Ausfalls notwendig.

Wertunterschied HGB

Unter HGB wird der Anteil der Rückversicherer an den versicherungstechnischen Rückstellungen auf der Grundlage der gültigen RV-Verträge berechnet.

Da wie oben beschrieben, unter Solvabilität II der beste Netto-Schätzwert aus dem Brutto-Wert abgeleitet wird, sind die Ursachen für die Differenzen die gleichen wie beim besten Brutto-Schätzwert. Insofern wird auch auf die Ausführungen zur Bewertung der versicherungstechnischen Rückstellungen verwiesen.

Forderungen gegenüber Versicherungen und Vermittlern

Posten in Tsd. €			
	Solvabilität II	HGB	Unterschied
Forderungen gegenüber Versicherungen und Vermittlern	22.705	22.705	0

Solvabilität II

Der Posten beinhaltet neben den Beitragsrückständen auch vorausgezahlte Versicherungsleistungen. Der Ansatz von Forderungen erfolgte zum Nennwert. Dieser entsprach dem beizulegenden Zeitwert. Forderungen mit langfristigem Charakter (länger als ein Jahr) bestanden nicht, sodass keine Abzinsung erfolgte.

Pauschalwertberichtigungen wurden analog zum HGB vorgenommen.

Wertunterschied HGB

Die Forderungen aus dem selbst abgeschlossenen Versicherungsgeschäft wurden grundsätzlich zum Nennwert bewertet.

Für das in den Forderungen allgemein enthaltene Kreditrisiko wurden Pauschalwertberichtigungen vorgenommen.

Diese wurden nach den Erfahrungswerten der Vorjahre ermittelt und aktivisch abgesetzt.

Die nach HGB unter dem Posten „Andere Vermögensgegenstände“ ausgewiesenen Forderungen aus vorausgezahlten Versicherungsleistungen wurden im HGB-Vergleichswert in diesen Posten umgegliedert.

Da nach Solvabilität II die Berücksichtigung der „noch nicht fälligen Ansprüche gegenüber Versicherungsnehmern“ unter den versicherungstechnischen Rückstellungen erfolgt, wurden diese im HGB-Vergleichswert bereits entsprechend umgegliedert.

Dadurch ergaben sich zwischen Solvabilität-II- und HGB-Ansatz keine Wertunterschiede.

Forderungen (Handel, nicht Versicherung)

Posten in Tsd. €			
	Solvabilität II	HGB	Unterschied
Forderungen (Handel, nicht Versicherung)	24.326	7.194	17.132

Solvabilität II

Der Posten beinhaltete im Wesentlichen Steuerforderungen, Forderungen an verbundene Unternehmen sowie Erstattungsansprüche aus Rückdeckungsversicherungen an die Unterstützungskasse. Die Bewertung der übrigen Forderungen, die nicht mit dem Versicherungsgeschäft zusammenhängen, erfolgte grundsätzlich zum Nennwert. Forderungen mit langfristigen Charakter (Laufzeit größer als ein Jahr) bestanden nicht. Eine entsprechende Diskontierung wurde somit nicht vorgenommen. Bestand ein Ausfallrisiko, ermittelte sich der beizulegende Zeitwert ggf. nach Einzelwertberichtigung der Forderungen.

Nachdem die Zusagen über die Unterstützungskasse als leistungsorientierte Zusagen nach IAS 19 als Rentenzahlungsverpflichtungen zu bilanzieren waren, wurden parallel dazu Erstattungsansprüche an die Unterstützungskasse gem. IAS 19.116ff. in Höhe des Deckungskapitals der Rückdeckungsversicherungen (inkl. Überschussguthaben) angesetzt. Diese entsprachen dem beizulegenden Zeitwert.

Darüber hinaus war für noch nicht unverfallbar erdiente Aufstockungszahlungen aus Altersteilzeitverhältnissen ein aktiver Rechnungsabgrenzungsposten nach DRSC AH 1 (IFRS) zu bilden (näheres dazu siehe Posten „Andere Rückstellungen als versicherungstechnische Rückstellungen“).

Wertunterschied HGB

Handelsrechtlich erfolgte ebenfalls grundsätzlich eine Bilanzierung zum Nennwert. Im Rahmen der Werthaltigkeitsprüfung zum Bilanzstichtag wurde ggf. ein Einzelwertberichtigungsbedarf ermittelt, der zu einem niedrigeren Wertansatz führte. Zum Wertansatz unter Solvabilität II ergaben sich somit bis auf die folgenden Ausnahmen keine Wertunterschiede.

Für folgende Sachverhalte ergaben sich Wertunterschiede:

Nach HGB wurden keine Erstattungsansprüche bilanziert, da auch die Unterstützungskassenzusagen als mittelbare Verpflichtungen nicht als Rentenzahlungsverpflichtungen angesetzt werden. Der Unterschiedsbetrag belief sich auf 17.123 Tsd. €.

Aktive Rechnungsabgrenzungsposten wurden für Aufstockungszahlungen nach HGB nicht gebildet, es ergab sich ein Unterschiedsbetrag von 9 Tsd. €.

Zahlungsmittel und Zahlungsmitteläquivalente

Posten in Tsd. €			
	Solvabilität II	HGB	Unterschied
Zahlungsmittel und Zahlungsmitteläquivalente	83	83	0

Solvabilität II

Der Posten beinhaltete neben laufenden Guthaben bei Kreditinstituten, Schecks und Kassenbeständen auch Tagesgelder.

Der Ansatz nach Solvabilität II für Zahlungsmittel und Zahlungsmitteläquivalente erfolgte zum Nennwert. Dieser entsprach dem beizulegenden Zeitwert.

Wertunterschied HGB

Nach HGB wurde der Posten ebenfalls zum Nennwert bewertet.

Es ergaben sich somit keine Wertunterschiede zwischen Solvabilität II und HGB.

D.2 Versicherungstechnische Rückstellungen

Im Gegensatz zur HGB-Darstellungsweise werden die einzelnen Unterposten der versicherungstechnischen Rückstellungen der Bilanz nach HGB in der Solvabilitätsübersicht nach Solvabilität II zusammengefasst. Dabei wird gleichzeitig eine Einordnung in die unten aufgeführten Posten der Solvabilitätsübersicht vorgenommen, soweit es sich nicht um Leerposten handelt. Die HGB-Werte zum 31.12.2017 als Vergleichswerte werden nach entsprechenden

Umgliederungen aber vor Umbewertungen ausgewiesen. Außerdem werden die Anteile für das in Rückdeckung gegebene Versicherungsgeschäft auf der Passivseite nicht offen abgesetzt, sondern – wie im Kapitel D.1, Einforderbare Beträge aus Rückversicherungsverträgen beschrieben – auf der Aktivseite ausgewiesen. Der Aufriss und die Einordnung werden dort analog zu den versicherungstechnischen Rückstellungen vorgenommen.

Versicherungstechnische Rückstellungen in Tsd. €

	Solvabilität II	HGB
Versicherungstechnische Rückstellungen – Nichtlebensversicherung	0	0
Versicherungstechnische Rückstellungen – Nichtlebensversicherung (außer Krankenversicherung)	0	0
Versicherungstechnische Rückstellungen als Ganzes berechnet	0	
Bester Schätzwert	0	0
Risikomarge	0	0
Versicherungstechnische Rückstellungen – Krankenversicherung nAdNL	0	0
Versicherungstechnische Rückstellungen als Ganzes berechnet	0	0
Bester Schätzwert	0	0
Risikomarge	0	0
Versicherungstechnische Rückstellungen – Lebensversicherung (außer fonds- und indexgebundene Versicherung)	2.885.692	3.019.287
Versicherungstechnische Rückstellungen – Krankenversicherung nAdL	76.558	104.557
Versicherungstechnische Rückstellungen als Ganzes berechnet	0	
Bester Schätzwert	56.810	0
Risikomarge	19.748	0
Versicherungstechnische Rückstellungen – Lebensversicherung (außer Krankenversicherung und fonds- und indexgebundene Versicherung)	2.809.133	2.914.729
Versicherungstechnische Rückstellungen als Ganzes berechnet	0	
Bester Schätzwert	2.779.486	0
Risikomarge	29.648	0
Versicherungstechnische Rückstellungen – fonds- und indexgebundene Versicherungen	18.228	18.268
Versicherungstechnische Rückstellungen als Ganzes berechnet	0	
Bester Schätzwert	18.069	0
Risikomarge	158	0
Sonstige versicherungstechnische Rückstellungen	0	0

Während die versicherungstechnischen Rückstellungen in der Solvabilitätsübersicht nach den oben angegebenen Hauptgeschäftsbereichen gegliedert sind, sind sie in der HGB-Bilanz nach den einzelnen versicherungstechnischen Rückstellungsarten unterteilt. Die in der HGB-Bilanz ausgewiesenen Rückversicherungsanteile

korrespondieren dabei mit den Bilanzposten „Einforderbare Beträge aus der Rückversicherung“. Für die Solvabilitätsübersicht wurden die versicherungstechnischen Bruttorekstellungen nach HGB den Hauptgeschäftsbereichen gegenübergestellt.

Versicherungstechnische Rückstellungen – Krankenversicherung nAdL

Im Folgenden wird zum einen für den angegebenen Geschäftsbereich der Wert der versicherungstechnischen Rückstellungen, einschließlich des Betrags des besten Schätzwerts und der Risikomarge sowie eine Beschreibung der für seine Bewertung für Solvabilitätszwecke verwendeten Grundlagen, Methoden und Hauptannahmen dargestellt. Zum anderen wird eine quantitative Überleitungsrechnung von den umgegliederten handelsrechtlichen

Werten auf die Solvabilität-II-Werte gezeigt und der Unterschiedsbetrag, sofern erforderlich, qualitativ beschrieben.

Dieser Posten umfasst die versicherungstechnischen Rückstellungen für die Berufsunfähigkeits- und Dienstunfähigkeitsversicherungen sowie die Existenzschutzversicherungen (Grundfähigkeitsversicherungen).

Quantitative Darstellung der Rückstellungswerte

Versicherungstechnische Rückstellungen in Tsd. €

	Krankenversicherung nAdL Verträge mit/ohne Optionen und Garantien
Bester Schätzwert	56.810
Risikomarge	19.748
Versicherungstechnische Rückstellungen - Gesamt	76.558

Qualitative Beschreibung der Rückstellungswerte

Die Bewertung der versicherungstechnischen Rückstellungen erfolgte für den Geschäftsbereich als Summe des besten Schätzwertes und der Risikomarge.

Allgemeine Erläuterung der verwendeten Bewertungsgrundlagen und Annahmen

Es gelten dieselben Ausführungen wie im Abschnitt zur Lebensversicherung (außer Krankenversicherung und fonds- und indexgebundene Versicherung).

Vereinfachte Bewertung

Es gelten dieselben Ausführungen wie im Abschnitt zur Lebensversicherung (außer Krankenversicherung und fonds- und indexgebundene Versicherung).

Beschreibung des Grades an Unsicherheit, der mit dem Betrag der versicherungstechnischen Rückstellungen verbunden ist

Es gelten dieselben Ausführungen wie im Abschnitt zur Lebensversicherung (außer Krankenversicherung und fonds- und indexgebundene Versicherung).

Anwendung von Maßnahmen für langfristige Garantien und Übergangsmaßnahmen

Die Gesellschaft hat bei der Bewertung der versicherungstechnischen Rückstellungen keine Matching-Anpassung, jedoch die Volatilitätsanpassung (VA) der Zinsstrukturkurve verwendet.

Die Gesellschaft hat die Übergangsvorschriften i. S. d. Artikels 308d RR bei der Berechnung der versicherungstechnischen Rückstellungen zum 31.12.2017 genutzt, die Übergangsvorschriften i. S. d. Artikels 308c RR wurden nicht genutzt.

Wertunterschied HGB

Versicherungstechnische Rückstellungen in Tsd. €			
	Solvabilität II	HGB	Unterschied
Verträge mit/ohne Optionen und Garantien	76.558	104.557	-27.999

Die quantitative Zusammensetzung des angefallenen Bewertungsunterschiedes wird in der folgenden Tabelle weiter aufgeschlüsselt:

Versicherungstechnische Rückstellungen in Tsd. €					
	Betrag nach SII	Übrige Verände- rungen	Effekt aus Diskontierung	Effekt aus Umbewertung	Betrag nach HGB
Verträge mit/ohne Optionen und Garantien					
Bester Schätzwert	56.810	127.822	-6.099	-169.470	104.557
Risikomarge	19.748	19.748			0
	76.558	147.570	-6.099	-169.470	104.557

Dem besten Schätzwert nach Solvabilität II wurden nach HGB die „Versicherungstechnischen Rückstellungen“ (brutto) zuzüglich der „Verbindlichkeiten aus dem selbst abgeschlossenen Versicherungsgeschäft gegenüber Versicherungsnehmern“ und abzüglich der „Forderungen aus dem selbst abgeschlossenen Versicherungsgeschäft an Versicherungsnehmer (noch nicht fällige Ansprüche)“ gegenübergestellt. Unter Solvabilität II fließen die aus der Abwicklung dieser beiden zusätzlichen Positionen resultierenden Cashflows direkt mit in die Berechnung des besten Schätzwerts ein.

Der Unterschiedsbetrag zwischen der Bewertung der Rückstellung für garantierte Leistungen mit Rechnungsgrundlagen 1. Ordnung (Tarifkalkulation) und Rechnungsgrundlagen 2. Ordnung (bester Schätzwert) wird als Effekt aus Umbewertung dargestellt.

Als Effekt aus der Diskontierung wird der Unterschiedsbetrag zwischen der Diskontierung der Rückstellung für garantierte Leistungen nach Solvabilität II (Zinskurve) und HGB (Rechnungszins) dargestellt.

In den Übrigen Veränderungen wird der Effekt aus der Nutzung der Übergangsvorschriften i. S. d. Artikels 308d RR sowie der Unterschiedsbetrag zwischen der Rückstellung für die ZÜB nach Solvabilität II und freier RfB und Schlussüberschussanteilsfonds nach HGB (abzüglich deklarierter Direktgutschrift) ausgewiesen.

Die ZÜB ist dabei bereits um den Überschussfonds reduziert worden. Während unter HGB die freie RfB und der nicht garantierte Schlussüberschussanteilsfonds als Teil der RfB zu den versiche-

rungstechnischen Rückstellungen zählen, ist der daraus unter Berücksichtigung der deklarierten Direktgutschrift abgeleitete Überschussfonds unter Solvabilität II Teil der Eigenmittel.

Eine der Risikomarge (gesamt) entsprechende Rückstellung findet sich unter HGB nicht. Die Risikomarge wird deshalb in der Spalte Übrige Veränderungen in einem Betrag gezeigt.

Unter HGB werden vorsichtige Annahmen bezüglich Biometrie und Kosten zugrunde gelegt, was zu einer Erhöhung der Verpflichtung im Vergleich zu besten Schätzwerten (Rechnungsgrundlagen 2. Ordnung) führt.

Außerdem unterscheiden sich die Zinssätze, die bei der Diskontierung verwendet werden. Während unter HGB die Deckungsrückstellung mit dem jeweils gültigen Höchstrechnungszins ermittelt wird (ggf. erhöht um eine Zinszusatzreserve), erfolgt die Diskontierung der Solvabilität-II-Rückstellungen mit der vorgegebenen risikolosen Zinsstrukturkurve.

Unter Solvabilität II muss zudem der Wert der Finanzgarantien und vertraglichen Optionen bei der Berechnung der Rückstellungen explizit berücksichtigt werden.

Durch den Ansatz der Kapitalanlagen zum Marktwert in der Solvabilitätsübersicht wirken eventuell vorliegende stille Reserven bzw. Lasten über die zukünftige Überschussbeteiligung der Versicherungsnehmer direkt auf die Höhe der Rückstellungen unter Solvabilität II.

Versicherungstechnische Rückstellungen – Lebensversicherung (außer fonds- und indexgebundenen Versicherungen)

Im Folgenden wird zum einen für den angegebenen Geschäftsbereich der Wert der versicherungstechnischen Rückstellungen, einschließlich des Betrags des besten Schätzwerts und der Risikomarge sowie eine Beschreibung der für seine Bewertung für Solvabilitätszwecke verwendeten Grundlagen, Methoden und Hauptannahmen dargestellt. Zum anderen wird eine quantitative Überleitungsrechnung von den umgegliederten handelsrechtlichen

Werten auf die Solvabilität-II-Werte gezeigt und der Unterschiedsbetrag, sofern erforderlich, qualitativ beschrieben.

Dieser Posten umfasst die versicherungstechnischen Rückstellungen für das gesamte traditionelle Lebensversicherungsgeschäft mit Überschussbeteiligung mit Ausnahme der Berufsunfähigkeits- und Dienstunfähigkeitsversicherungen sowie der Existenzschutzversicherungen (Grundfähigkeitsversicherungen).

Quantitative Darstellung der Rückstellungswerte

Versicherungstechnische Rückstellungen in Tsd. €

	Versicherungen mit Überschussbeteiligung
Bester Schätzwert	2.779.486
Risikomarge	29.648
Versicherungstechnische Rückstellungen - Gesamt	2.809.133

Qualitative Beschreibung der Rückstellungswerte

Die Bewertung der versicherungstechnischen Rückstellungen erfolgte je Geschäftsbereich als Summe des besten Schätzwertes und der Risikomarge.

Allgemeine Erläuterung der verwendeten Bewertungsgrundlagen und Annahmen

Bester Schätzwert und Risikomarge werden getrennt voneinander bewertet. Die Bestimmung des besten Schätzwertes erfolgt für den Gesamtbestand unter Verwendung eines stochastischen „markt-to-model“-Ansatzes. Das bedeutet, dass sämtliche Cashflows mit Hilfe eines theoretischen Modells (Einsatz der ALM-Projektionssoftware RiskAgility FM) simuliert werden, wobei die Unwägbarkeit bezüglich der zukünftigen Entwicklung durch eine marktkonsistent kalibrierte stochastische Verteilung möglicher Kapitalmarktszenarien (= risikoneutrale Zinsstrukturkurven) abgebildet wird. Hierbei kommen 1.000 Kapitalmarktpfade zum Einsatz, der Projektionszeitraum beträgt 60 Jahre. Aus Wirtschaftlichkeitsgründen werden sowohl Aktiv- als auch Passivbestand vor der Projektion „verdichtet“, d. h. die realen Bestände zum Bewertungsstichtag werden jeweils durch Modellpunktsätze dargestellt, wobei die einzelnen Modellpunkte eine größere Anzahl von Verträgen mit gleichen Produktdaten und ähnlichen Vertragsdaten repräsentieren.

Im Modell können alle wesentlichen Vertragsarten und Produktspezifika des bei der Gesellschaft betriebenen Lebensversicherungsgeschäftes getreu abgebildet werden. Das beinhaltet

auch, dass in den Verträgen enthaltene wesentliche Optionen, Garantien und Dynamiken berücksichtigt werden. Die Rechnungsgrundlagen 2. Ordnung, welche die Erwartungen bezüglich Sterbe-, Storno- und Optionswahlverhalten der Versicherungsnehmer widerspiegeln, sind produktspezifisch und (sofern jeweils erforderlich bzw. sinnvoll) geschlechtsspezifisch, abhängig von der abgelaufenen und vereinbarten Versicherungsdauer sowie vom Alter, in Form von Quoten hinterlegt.

Über das sogenannte „Strategiemodell“ gehen Managementregeln in die Berechnung der Cashflows ein. Das umfasst sowohl unternehmensinterne Entscheidungen, beispielsweise zur Überschusspolitik, als auch die geltenden gesetzlichen Bestimmungen, zum Beispiel hinsichtlich Rechnungslegung (MindZV).

Vereinfachte Bewertung

Die Risikomarge wird basierend auf der SCR für die nicht-hedgebaren Risiken (versicherungstechnische Risiken, operationelles Risiko, Ausfallrisiko) zum Bewertungsstichtag unter Verwendung des Cost of Capital-(CoC)-Ansatzes bestimmt. Auf Ebene der Einzelrisikomodule werden zunächst Näherungswerte für die zeitlichen Verläufe der Netto-SCRs ermittelt. Dazu werden die Solvabilitätskapitalanforderungen des Bewertungsstichtags herangezogen und proportional zu einer modul-spezifischen Abwicklungsgröße projiziert. Anschließend erfolgt die Aggregation gemäß Standardformel zur jeweiligen Gesamt-SCR des Projektionszeitpunkts.

Die Risikomarge wird für den Gesamtbestand berechnet und anschließend anteilig nach den versicherungstechnischen SCR bzw. den besten Schätzwerten der jeweiligen Geschäftsbereiche aufgeteilt. Bei Anwendung der VA und/oder der Übergangsmaßnahme zu den versicherungstechnischen Rückstellungen wird die Risikomarge verwendet, die sich ohne Anwendung dieser Maßnahmen ergibt.

Beschreibung des Grades an Unsicherheit, der mit dem Betrag der versicherungstechnischen Rückstellungen verbunden ist

Wesentliche Quellen der Unsicherheit bei der Berechnung der versicherungstechnischen Rückstellungen sind die vorgenommene Bestandsverdichtung, die Anzahl der Kapitalmarktszenarien und der langfristige Projektionshorizont.

Die beschriebene Zusammenfassung einer größeren Anzahl von Kapitalanlagen bzw. Verträgen zu repräsentativen Modellpunkten führt zwangsläufig zu Abweichungen gegenüber den Cashflows des tatsächlichen Bestandes. Die Qualität der Verdichtung wird deshalb regelmäßig überwacht. Bei Analysen mit Passiv-Verdichtungen verschiedener Qualität ergaben sich relative Abweichungen der versicherungstechnischen Rückstellungen für die untersuchten Verdichtungen im Bereich von deutlich unter 1 %.

Im Rahmen des stochastischen „mark-to-model“-Ansatzes wird die marktkonsistente, stetige Verteilungsfunktion der Zinsstrukturkurve durch eine endliche Anzahl von Kapitalmarktszenarien approximiert (Diskretisierung). Bei genaueren Analysen, in welchem Umfang die Anzahl der verwendeten Kapitalmarktpfade Einfluss

nimmt auf die berechneten versicherungstechnischen Rückstellungen ergaben sich relative Abweichungen im Bereich von deutlich unter 1 Prozent.

Als Kompromiss aus fortgeschrittener Bestandsentwicklung und angemessenem Rechenaufwand wurde ein Projektionszeitraum von 60 Jahren gewählt. Dieser Projektionshorizont ist marktüblich und berücksichtigt die Langfristigkeit der eingegangenen Verpflichtungen in angemessener Weise.

Ein derartig langer Projektionszeitraum birgt naturgemäß eine hohe Unsicherheit, inwiefern die zum Projektionsstichtag getroffenen aktuariellen und anderen Annahmen auch die Entwicklungen in der Zukunft hinreichend genau berücksichtigen können. Dies betrifft neben den zukünftigen Maßnahmen des Managements und dem zukünftigen Verhalten der Versicherungsnehmer insbesondere die auf dem Stand zum Bewertungsstichtag basierenden Annahmen zur zukünftigen Zinsentwicklung.

Anwendung von Maßnahmen für langfristige Garantien und Übergangsmaßnahmen

Die Gesellschaft hat bei der Bewertung der versicherungstechnischen Rückstellungen keine Matching-Anpassung, jedoch die VA der Zinsstrukturkurve verwendet.

Die Gesellschaft hat die Übergangsvorschriften i. S. d. Artikels 308d RR bei der Berechnung der versicherungstechnischen Rückstellungen zum 31.12.2017 genutzt, die Übergangsvorschriften i. S. d. Artikels 308c RR wurden nicht genutzt.

Wertunterschied HGB

Versicherungstechnische Rückstellungen in Tsd. €			
	Solvabilität II	HGB	Unterschied
Versicherung mit Überschussbeteiligung	2.809.133	2.914.729	-105.596

Die quantitative Zusammensetzung des angefallenen Bewertungsunterschiedes wird in der folgenden Tabelle weiter aufgeschlüsselt:

Versicherungstechnische Rückstellungen in Tsd. €					
	Betrag nach SII	Übrige Veränderungen	Effekt aus Diskontierung	Effekt aus Umbewertung	Betrag nach HGB
Versicherung mit Überschussbeteiligung					
Bester Schätzwert	2.779.486	-229.565	292.606	-198.285	2.914.729
Risikomarge	29.648	29.648			0
	2.809.133	-199.917	292.606	-198.285	2.914.729

Dem besten Schätzwert nach Solvabilität II wurden die „Versicherungstechnischen Rückstellungen“ (brutto) nach HGB zuzüglich der „Verbindlichkeiten aus dem selbst abgeschlossenen Versicherungsgeschäft gegenüber Versicherungsnehmern“ und abzüglich der „Forderungen aus dem selbst abgeschlossenen Versicherungsgeschäft an Versicherungsnehmer (noch nicht fällige Ansprüche)“ gegenübergestellt. Unter Solvabilität II fließen die aus der Abwicklung dieser beiden zusätzlichen Positionen resultierenden Cashflows direkt mit in die Berechnung des besten Schätzwerts ein.

Der Unterschiedsbetrag zwischen der Bewertung der Rückstellung für garantierte Leistungen mit Rechnungsgrundlagen 1. Ordnung (Tarifkalkulation) und Rechnungsgrundlagen 2. Ordnung (bester Schätzwert) wird als Effekt aus Umbewertung dargestellt.

Als Effekt aus der Diskontierung wird der Unterschiedsbetrag zwischen der Diskontierung der Rückstellung für garantierte Leistungen nach Solvabilität II (Zinskurve) und HGB (Rechnungszins) dargestellt.

In den Übrigen Veränderungen wird der Effekt aus der Nutzung der Übergangsvorschriften i. S. d. Artikels 308d RR sowie der Unterschiedsbetrag zwischen der Rückstellung für die ZÜB nach Solvabilität II und freier RfB und Schlussüberschussanteilsfonds nach HGB (abzüglich deklarierter Direktgutschrift) ausgewiesen. Die ZÜB ist dabei bereits um den Überschussfonds reduziert worden. Während unter HGB die freie RfB und der nicht garantierte Schluss-

überschussanteilsfonds als Teil der RfB zu den versicherungstechnischen Rückstellungen zählen, ist der daraus unter Berücksichtigung der deklarierten Direktgutschrift abgeleitete Überschussfonds unter Solvabilität II Teil der Eigenmittel.

Eine der Risikomarge (gesamt) entsprechende Rückstellung findet sich unter HGB nicht. Die Risikomarge wird deshalb in der Spalte Übrige Veränderungen in einem Betrag gezeigt.

Unter HGB werden vorsichtige Annahmen bezüglich Biometrie und Kosten zugrunde gelegt, was zu einer Erhöhung der Verpflichtung im Vergleich zu besten Schätzwerten (Rechnungsgrundlagen 2. Ordnung) führt.

Außerdem unterscheiden sich die Zinssätze, die bei der Diskontierung verwendet werden. Während unter HGB die Deckungsrückstellung mit dem jeweils gültigen Höchstrechnungszins ermittelt wird (ggf. erhöht um eine Zinszusatzreserve), erfolgt die Diskontierung der Solvabilität-II-Rückstellungen mit der vorgegebenen risikolosen Basiszinskurve.

Unter Solvabilität II muss zudem der Wert der Finanzgarantien und vertraglichen Optionen bei der Berechnung der Rückstellungen explizit berücksichtigt werden.

Durch den Ansatz der Kapitalanlagen zum Marktwert in der Solvabilitätsübersicht wirken eventuell vorliegende stille Reserven bzw. Lasten über die zukünftige Überschussbeteiligung der Versicherungsnehmer direkt auf die Höhe der Rückstellungen unter Solvabilität II.

Versicherungstechnische Rückstellungen – index- und fondsgebundene Versicherung

Im Folgenden wird zum einen für den angegebenen Geschäftsbereich der Wert der versicherungstechnischen Rückstellungen, einschließlich des Betrags des besten Schätzwerts und der Risikomarge sowie eine Beschreibung der für seine Bewertung für Sol-

vabilitätszwecke verwendeten Grundlagen, Methoden und Hauptannahmen dargestellt. Zum anderen wird eine quantitative Überleitungsrechnung von den umgegliederten handelsrechtlichen Werten auf die Solvabilität-II-Werte gezeigt und der Unterschiedsbetrag, sofern erforderlich, qualitativ beschrieben.

Quantitative Darstellung der Rückstellungswerte

Versicherungstechnische Rückstellungen in Tsd. €

	Verträge mit Optionen und Garantien
Beste Schätzwert	18.069
Risikomarge	158
Versicherungstechnische Rückstellungen - Gesamt	18.228

Qualitative Beschreibung der Rückstellungswerte

Die Bewertung der versicherungstechnischen Rückstellungen erfolgte für den Geschäftsbereich als Summe des besten Schätzwertes und der Risikomarge.

Allgemeine Erläuterung der verwendeten Bewertungsgrundlagen und Annahmen

Es gelten dieselben Ausführungen wie im Abschnitt zur Lebensversicherung (außer Krankenversicherung und fonds- und indexgebundene Versicherung).

Vereinfachte Bewertung

Es gelten dieselben Ausführungen wie im Abschnitt zur Lebensversicherung (außer Krankenversicherung und fonds- und indexgebundene Versicherung).

Beschreibung des Grades an Unsicherheit, der mit dem Betrag der versicherungstechnischen Rückstellungen verbunden ist

Es gelten dieselben Ausführungen wie im Abschnitt zur Lebensversicherung (außer Krankenversicherung und fonds- und indexgebundene Versicherung).

Anwendung von Maßnahmen für langfristige Garantien und Übergangsmaßnahmen

Die Gesellschaft hat bei der Bewertung der versicherungstechnischen Rückstellungen keine Matching-Anpassung, jedoch die VA der Zinsstrukturkurve verwendet.

Die Gesellschaft hat die Übergangsvorschriften i. S. d. Artikels 308d RR bei der Berechnung der versicherungstechnischen Rückstellungen zum 31.12.2017 genutzt, die Übergangsvorschriften i. S. d. Artikels 308c RR wurden nicht genutzt.

Wertunterschied HGB

Versicherungstechnische Rückstellungen in Tsd. €			
	Solvabilität II	HGB	Unterschied
Verträge mit Optionen und Garantien	18.228	18.268	-40

Die quantitative Zusammensetzung des angefallenen Bewertungsunterschiedes wird in der folgenden Tabelle weiter aufgeschlüsselt:

Versicherungstechnische Rückstellungen in Tsd. €					
	Betrag nach SII	Übrige Veränderungen	Effekt aus Diskontierung	Effekt aus Umbewertung	Betrag nach HGB
Verträge mit Optionen und Garantien					
Bester Schätzwert	18.069	890	0	-1.089	18.268
Risikomarge	158	158			0
	18.228	1.049	0	-1.089	18.268

Dem besten Schätzwert nach Solvabilität II wurde der HGB-Posten „Versicherungstechnische Rückstellungen im Bereich der Lebensversicherung, soweit das Anlagerisiko von den Versicherungsnehmern getragen wird“ gegenübergestellt. Da es sich in diesem Geschäftsbereich in der Regel um Monatsbeiträge handelt sind Beitragsüberträge vernachlässigbar bzw. nicht vorhanden.

Der Unterschiedsbetrag zwischen der Bewertung der Rückstellung mit Rechnungsgrundlagen 1. Ordnung (Tarifkalkulation) und Rechnungsgrundlagen 2. Ordnung (bester Schätzwert) wird als Effekt aus Umbewertung dargestellt. Ein Effekt aus Diskontierung wird nicht gezeigt. In den Übrigen Veränderungen wird der Effekt aus der Nutzung der Übergangsvorschriften i. S. d. Artikels 308d RR ausgewiesen.

Eine der Risikomarge (gesamt) entsprechende Rückstellung findet sich unter HGB nicht. Die Risikomarge wird deshalb in der Spalte Übrige Veränderungen in einem Betrag gezeigt.

Bei der Tarifkalkulation unter HGB werden vorsichtige Annahmen bezüglich Biometrie und Kosten im Vergleich zu besten Schätzwerten (Rechnungsgrundlagen 2. Ordnung) zugrunde gelegt. Damit kann unter Solvabilität II eine positive Kosten-Biometrie-Marge (Anteil des Unternehmens am Barwert der zukünftigen Risiko- und Kostengewinne) angesetzt werden, so dass der Wert der Rückstellungen geringer ausfallen kann als unter HGB (Zeitwert der Kapitalanlagen für Rechnung und Risiko von Inhabern von Lebensversicherungspolice).

Auswirkung von Maßnahmen für langfristige Garantien und Übergangsmaßnahmen

Die Gesellschaft hat bei der Bewertung der versicherungstechnischen Rückstellungen keine Matching-Anpassung, jedoch die Volatilitätsanpassung der Zinsstrukturkurve verwendet.

Die Auswirkungen einer Änderung der Volatilitätsanpassung auf null auf die Finanzlage des Unternehmens sind in folgender Übersicht dargestellt:

Auswirkung der Volatilitätsanpassung in Tsd. €

	Mit Volatilitätsanpassung und ohne andere Übergangs- maßnahmen	Ohne Volatilitäts- anpassung und ohne andere Übergangs- maßnahmen	Auswirkung einer Verringerung der Volatilitätsanpassung auf Null
Versicherungstechnische Rückstellungen	3.235.858	3.242.601	6.743
Basiseigenmittel	173.546	168.909	-4.637
Für die Erfüllung der SCR anrechnungsfähige Eigenmittel	163.435	157.458	-5.977
SCR	192.559	197.754	5.196
Für die Erfüllung der MCR anrechnungsfähige Eigenmittel	134.551	127.795	-6.756
MCR	86.651	88.989	2.338

Die Gesellschaft hat die Übergangsvorschriften i. S. d. Artikels 308d RR bei der Berechnung der versicherungstechnischen Rückstellungen zum 31.12.2017 genutzt, die Übergangsvorschriften

i. S. d. Artikels 308c RR wurden nicht genutzt. Die Auswirkungen einer Nichtanwendung der Übergangsmaßnahme auf die Finanzlage des Unternehmens sind in folgender Übersicht dargestellt:

Auswirkung der Übergangsmaßnahmen in Tsd. €

	Mit Übergangsmaß- nahmen und mit Volatilitäts- anpassung	Ohne Übergangsmaß- nahmen und mit Volatilitäts- anpassung	Auswirkung der Übergangs- maßnahmen
Versicherungstechnische Rückstellungen	2.903.919	3.235.858	331.939
Basiseigenmittel	401.123	173.546	-227.577
Für die Erfüllung der SCR anrechnungsfähige Eigenmittel	401.123	163.435	-237.688
SCR	148.362	192.559	44.197
Für die Erfüllung der MCR anrechnungsfähige Eigenmittel	401.123	134.551	-266.572
MCR	66.763	86.651	19.889

D.3 Sonstige Verbindlichkeiten

Verbindlichkeiten in Tsd. €		
	Solvabilität II	HGB
Eventualverbindlichkeiten	0	0
Versicherungstechnische Rückstellungen	2.827.361	2.932.997
Andere Rückstellungen als versicherungstechnische Rückstellungen	3.827	3.801
Rentenzahlungsverpflichtungen	62.317	14.569
Depotverbindlichkeiten	3.032	2.526
Latente Steuerschulden	99.958	0
Derivate	0	1.879
Verbindlichkeiten gegenüber Kreditinstituten	0	0
Finanzielle Verbindlichkeiten außer Verbindlichkeiten gegenüber Kreditinstituten	0	0
Verbindlichkeiten gegenüber Versicherungen und Vermittlern	612	612
Verbindlichkeiten gegenüber Rückversicherern	304	304
Verbindlichkeiten (Handel, nicht Versicherung)	706	706
Nachrangige Verbindlichkeiten	0	0
Nicht in den Basiseigenmitteln aufgeführte nachrangige Verbindlichkeiten	0	0
In den Basiseigenmitteln aufgeführte nachrangige Verbindlichkeiten	0	0
Sonstige Verbindlichkeiten, die nicht an anderer Stelle ausgewiesen werden	0	0
Verbindlichkeiten insgesamt	3.074.675	3.061.952

Andere Rückstellungen als versicherungstechnische Rückstellungen

Posten in Tsd. €				
	Solvabilität II	HGB	Unterschied	
Andere Rückstellungen als versicherungstechnische Rückstellungen	3.827	3.801	25	

Solvabilität II

Unter Solvabilität II wurden personalbezogene Rückstellungen nach IAS 19, Steuerrückstellungen nach IAS 12 und die anderen sonstigen Rückstellungen grundsätzlich nach IAS 37 bewertet. Die Bewertung nach IAS 19 erfolgte in Abhängigkeit davon, welcher Kategorie die Leistungen zugeordnet wurden. Kurzfristig fällige Leistungen, die innerhalb von zwölf Monaten vollständig abgezogen sind, wurden mit dem Zeitwert bewertet, der dem undiskontierten Auszahlungsbetrag entsprach.

Bei anderen langfristig fälligen Leistungen an Arbeitnehmer wie den Jubiläums- und Altersteilzeitrückstellungen entsprachen die Zeitwerte den im Rahmen von versicherungsmathematischen Gutachten auf Basis des Anwartschaftsbarwertverfahrens ermittelten Werten. Aufstockungszahlungen aus Altersteilzeitverträgen wurden nach der „prepaid expense“-Methode gemäß DRSC AH 1 (IFRS) ermittelt, d. h. bereits bezahlte, aber noch nicht unverfallbar erdiente Aufstockungszahlungen wurden als aktive Rechnungsabgrenzungsposten unter dem Posten „Forderungen (Handel, nicht Versicherung)“ ausgewiesen. Die Altersteilzeit- und Jubiläumsrückstellungen wurden mit stichtagsbezogenen Marktzinssätzen abgezinst.

Der Wertansatz der anderen sonstigen Rückstellungen nach IAS 37 stellte die bestmögliche Schätzung der Verbindlichkeit dar, die zur Erfüllung der gegenwärtigen Verpflichtung zum Abschlussstichtag erforderlich war.

Tatsächliche Ertrags- und sonstige Steuerschulden für das Berichts- und die Vorjahre wurden nach IAS 12 mit dem Betrag bewertet, in dessen Höhe eine Zahlung an die Steuerbehörden erwartet wird. Sie ergaben sich auf Grundlage der nationalen Besteuerung.

Bei der Gesellschaft wurden die anderen sonstigen Rückstellungen – bis auf die Altersteilzeit- und Jubiläumsrückstellungen – nicht abgezinst, da der Zinseffekt unwesentlich war. Als Näherungswert wurde die Rückstellungsberechnung nach HGB übernommen.

Wertunterschied HGB

Für die Bewertung der anderen Rückstellungen gilt § 253 Abs. 1 Satz 2 HGB, d. h. Rückstellungen wurden in Höhe des nach vernünftiger kaufmännischer Beurteilung notwendigen Erfüllungsbetrages angesetzt.

Jubiläumsverpflichtungen wurden nach § 253 Abs. 2 Satz 2 HGB pauschal mit dem durchschnittlichen Marktzinssatz abgezinst, der sich bei einer angenommenen Restlaufzeit von 15 Jahren ergab. Die Bilanzierung der Jubiläumsrückstellungen erfolgte in Anlehnung an IAS 19 mit dem Anwartschaftsbarwertverfahren. Für die Bilanzierung der Altersteilzeitrückstellungen bildete die IDW Stellungnahme zur Rechnungslegung IDW RS HFA 3 vom 19.06.2013 die Grundlage. Danach stellen Aufstockungsbeträge eine eigenständige Abfindungsverpflichtung dar, wenn sie einen Anreiz bieten, vor Erreichen der gesetzlichen Regelarbeitsgrenze das Arbeitsverhältnis zu beenden. Für die Altersteilzeitrückstellungen wurde der Zinssatz auf Basis der tatsächlichen durchschnittlichen Restlaufzeit der Altersteilzeitverpflichtungen bestimmt.

Bis auf die Altersteilzeit- und Jubiläumsrückstellungen lagen bei der Gesellschaft keine langfristigen Rückstellungen (Laufzeit über einem Jahr) vor, es wurde keine Diskontierung gemäß § 253 Abs. 2 Satz 1 HGB vorgenommen.

Wertunterschiede in Höhe von 12 Tsd. € zwischen Solvabilität II und HGB ergaben sich bei den Altersteilzeitrückstellungen aus Diskontierungseffekten. Aus der unterschiedlichen Behandlung von Aufstockungsbeträgen resultierten Abweichungen in Höhe von –57 Tsd. €. Bei den Jubiläumsrückstellungen beruhte der Unterschiedsbetrag in Höhe von 70 Tsd. € auf Diskontierungseffekten.

Leistungen an Arbeitnehmer entsprechend der Kategorien des IAS 19 waren zum Bilanzstichtag in folgender Höhe im Posten „Andere Rückstellungen als versicherungstechnische Rückstellungen“ beinhaltet:

Leistungen an Arbeitnehmer in Tsd. €	
	31.12.2017
Kurzfristig fällige Leistungen an Arbeitnehmer	
Ergebnis- und leistungsorientierte Vergütung	476
Urlaubsguthaben	41
Zeitguthaben	91
Zeitwertkonto	0
Sonstiges	41
Summe: Kurzfristig fällige Leistungen an Arbeitnehmer	650
Andere langfristig fällige Leistungen an Arbeitnehmer	
Jubiläumzahlungen	687
Altersteilzeit	504
Summe: Andere langfristig fällige Leistungen an Arbeitnehmer	1.191
Leistungen aus Anlass der Beendigung des Arbeitsverhältnisses	
Abfindungen	0
Summe: Leistungen aus Anlass der Beendigung des Arbeitsverhältnisses	0
Gesamtsumme: Leistungen an Arbeitnehmer	1.840

Rentenzahlungsverpflichtungen

Posten in Tsd. €			
	Solvabilität II	HGB	Unterschied
Rentenzahlungsverpflichtungen	62.317	14.569	47.748

Solvabilität II

Die Grundlage für die Bilanzierung von Rentenzahlungsverpflichtungen nach Solvabilität II bilden die Regelungen für leistungsorientierte Pläne als Leistungen nach Beendigung des Arbeitsverhältnisses nach IAS 19. Die Rückstellungen wurden nach dem Anwartschaftsbarwertverfahren ermittelt und basierten auf versicherungsmathematischen Gutachten. Relevant für die Berechnung waren firmenspezifische Fluktuationswahrscheinlichkeiten von 0 % bzw. 1,0 %, erwartete Gehaltssteigerungen von 3,3 % bzw. 3,5 %, erwartete Rentenanpassungen von 2,0 % bzw. 2,5 % sowie ein realitätsnaher stichtagsbezogener Rechnungszinssatz. Dieser orientierte sich an der Markttrendite von hochwertigen festverzinslichen, fristadäquaten Anleihen. Die Basis für die Ermittlung des Rechnungszinssatzes waren die laufzeit- und währungsadäquaten Renditen von Staatsanleihen auf der Grundlage von Bloomberg-Informationen. Der Renditeabstand zu hochwertigen (AA) Euro-Industrieanleihen wurde gemäß der entsprechenden iBOXX-Indizes angenommen. Die Berechnung der Rentenzahlungsverpflichtungen erfolgte zum 31.12.2017 auf Basis des Zinssatzes von 1,73 %. Den biometrischen Daten lagen die Richttafeln 2005 G von Prof. Dr. Klaus Heubeck zugrunde.

Da IAS 19 nicht nach mittelbaren und unmittelbaren Zusagen unterscheidet, sind grundsätzlich auch durch Dritte zu erfüllende Verpflichtungen als leistungsorientierte Pläne anzusehen, wenn der Arbeitgeber die Zusagen erteilt und er diese auch im Falle der Kürzung der Leistungen durch den Dritten sicherstellen muss. Dies traf auf die Zusagen über die Familienfürsorge Unterstützungskasse für gemeinnützige und erwerbswirtschaftliche Unternehmen e. V. zu, die als Rentenzahlungsverpflichtungen zu bilanzieren waren. Gleichzeitig aktivierte die Gesellschaft eine Forderung zum Zeitwert (in Höhe des anteiligen Kassenvermögens der Unterstützungskasse), die unter dem Posten „Forderungen (Handel, nicht Versicherung)“ als Erstattungsanspruch i. S. d. IAS 19.118 ausgewiesen wurde. Da die Unterstützungskasse über Rückdeckungsversicherungsverträge bei der Gesellschaft selbst abgesichert ist, sind die Voraussetzungen für qualifizierende Versicherungsverträge i. S. d. IAS 19.8 und somit für saldierungsfähiges Planvermögen nicht gegeben. Daher entsprach der Ausweis der Rentenzahlungsverpflichtungen zum Bilanzstichtag dem vollen gutachterlich ermittelten Verpflichtungsumfang.

Wertunterschied HGB

Nach § 249 Abs. 1 Satz 1 HGB wurden alle unmittelbaren Altersversorgungszusagen als Rentenzahlungsverpflichtungen bilanziert. Das Passivierungswahlrecht für mittelbare Zusagen gemäß Artikel 28 Abs. 1 Satz 2 EGHGB wurde nicht in Anspruch genommen.

Die Grundlage für die Bewertung von Rentenzahlungsverpflichtungen bildete § 253 Abs. 1 Satz 2 HGB, wonach Rückstellungen in Höhe des nach vernünftiger kaufmännischer Beurteilung notwendigen Erfüllungsbetrags angesetzt wurden. In Anlehnung an IAS 19 wurden diese ebenfalls nach dem Anwartschaftsbarwertverfahren ermittelt und basierten auf versicherungsmathematischen Gutachten. Dabei wurden die gleichen Trendannahmen wie nach Solvabilität II berücksichtigt. Den biometrischen Daten lagen ebenfalls die Richttafeln 2005 G von Prof. Dr. Klaus Heubeck zugrunde. Jedoch erfolgte die Diskontierung der Werte nach § 253 Abs. 2 Satz 2 HGB pauschal mit dem durchschnittlichen Marktzinssatz, der sich bei einer angenommenen Restlaufzeit von 15 Jahren ergab und monatlich von der Deutschen Bundesbank veröffentlicht wird. Dieser Zinssatz lag zum 31.12.2017 bei 3,68 %.

Die Gesellschaft macht von den Übergangsregelungen des Artikels 67 Abs. 1 Satz 1 EGHGB im Rahmen der Einführung des Bilanzrechtsmodernisierungsgesetzes Gebrauch. Im Zuge dieser wurde ein Betrag in Höhe von 2.776 Tsd. € nach HGB nicht bilanziert, sondern über 15 Jahre verteilt. Jährlich wird in Fünfzehntel dieses Umstellungsbetrages zugeführt. Bis zum 31.12.2024 sind weitere 1.295 Tsd. € zuzuführen.

Für die o.g. Rückdeckung von Zusagen über die Unterstützungskasse sind Erstattungsansprüche in Höhe von 17.123 Tsd. € unter dem Posten „Forderungen (Handel, nicht Versicherung)“ beinhaltet.

Abweichungen zwischen Solvabilität II und HGB ergaben sich im Wesentlichen aus folgenden Sachverhalten: Die Unterstützungskassenzusagen wurden nach Solvabilität II bilanziert, da sie die Kriterien für leistungsorientierte Pläne erfüllten. Diese beliefen sich zum Bilanzstichtag auf 41.017 Tsd. €. Während der Diskontierungszinssatz nach Solvabilität II marktkonsistent und stichtagsbezogen ermittelt wurde, kam nach HGB ein Durchschnittszinssatz zur Anwendung. Daraus ergaben sich Abweichungen in Höhe von 6.731 Tsd. €.

Nach Solvabilität II ist der stichtagsbezogene, im Rahmen des Anwartschaftsbarwertverfahrens ermittelte Gutachterwert zu bilanzieren, während nach HGB Bilanzierungswahlrechte mit zeitverzögerter Erfassung von Teilbeträgen genutzt wurden.

Neben den leistungsorientierten Plänen bestanden auch beitragsorientierte Pläne in Form von arbeitgeberfinanzierten Direktversicherungen. Dafür fielen im Berichtsjahr Aufwendungen in Höhe von 62 Tsd. € an.

Depotverbindlichkeiten

Posten in Tsd. €			
	Solvabilität II	HGB	Unterschied
Depotverbindlichkeiten	3.032	2.526	507

Solvabilität II

Unter Solvabilität II erfolgte die Ermittlung der Marktwerte der Depotverbindlichkeiten, indem der entsprechende handelsrechtliche Wert über einen Durationsansatz im Rahmen der Barwert-Methode unter Berücksichtigung der risikolosen Zinsstrukturkurve am Stichtag umbewertet wurde (Stufe 3).

Wertunterschied HGB

Abweichend zu Solvabilität II wurden die Depotverbindlichkeiten in Höhe der Beträge, die als Sicherheit einbehalten oder vom Rückversicherer zu diesem Zweck belassen worden sind, ausgewiesen. Eine Zusammenfassung mit anderen Verbindlichkeiten bzw. eine Verrechnung mit Forderungen, die jeweils gegenüber dem Rückversicherer bestehen, erfolgte nach § 33 RechVersV nicht. Der Ansatz stützte sich auf Rückversicherungsabrechnungen und erfolgte gemäß § 253 Abs. 1 Satz 2 HGB zum Erfüllungsbetrag.

Wertunterschiede zwischen dem Solvabilität-II- und dem HGB-Wertansatz resultieren aus der marktkonsistenten Diskontierung der Depotverbindlichkeiten nach Solvabilität II.

Latente Steuerschulden

Posten in Tsd. €			
	Solvabilität II	HGB	Unterschied
Latente Steuerschulden	99.958	0	99.958

Solvabilität II

Bei der Ermittlung der latenten Steuern wurde die Methodik gemäß den Vorschriften des IAS 12 angewandt. Die Steuerabgrenzung erfolgt dabei für Ertragssteuern, d. h. für die Körperschaftsteuer inkl. Solidaritätszuschlag sowie die Gewerbesteuer. Die Bewertung der latenten Steuern erfolgte unter Solvabilität II nach der Liability-Methode. Dabei wurden die spezifisch geltenden Vorschriften des maßgeblichen Steuerrechts sowie der unternehmensindividuelle Steuersatz bei der künftigen Auflösung der temporären Differenzen berücksichtigt. Es wurden die Steuersätze verwendet, die zum Bilanzstichtag gültig oder angekündigt waren. Die Steuerschulden wurden nach Solvabilität II nicht abgezinst.

Die Höhe der latenten Steuerschulden ergab sich bei der Gesellschaft aus zeitlich begrenzten Unterschieden im Wertansatz von Vermögenswerten und Schulden unter Solvabilität II und der nationalen steuerlichen Bewertung.

Die Entstehungsursachen passiver latenter Steuern im Berichtsjahr können in der folgenden Tabelle abgelesen werden:

Entstehungsursachen passiver latenter Steuern in Tsd. €	
	2017
Immaterielle Vermögenswerte	0
Kapitalanlagen	61.607
Anteile Rückversicherer	0
Übrige Aktiva	5.386
Versicherungstechn. Rückstellungen	32.374
Andere Rückstellungen	0
Übrige Passiva	591
Summe	99.958

Wertunterschied HGB

Latente Steuerschulden müssen gemäß § 274 Abs. 1 Satz 1 HGB als Wertunterschied zwischen handelsrechtlicher und steuerlicher Bewertung von Vermögensgegenständen, Schulden und Rechnungsabgrenzungsposten passiviert (Passivierungspflicht) werden. Aufgrund des Aktivüberhangs an latenten Steuern (siehe „Latente Steueransprüche“) wurde der Posten latente Steuerschulden nach HGB mit Null ausgewiesen.

Ein Wertunterschied ergibt sich in Höhe des Solvabilität-II-Wertes.

Derivate

Posten in Tsd. €			
	Solvabilität II	HGB	Unterschied
Derivate	0	1.879	-1.879

Solvabilität II

Im Rahmen des Hedge-Accounting wurden zur Reduzierung des Risikos von Schwankungen in Zahlungsströmen bereits bilanzierter Vermögenswerte Cash Flow Hedges eingesetzt. Bei Wertpapieren (Grundgeschäft), deren Verzinsung variabel ist, erfolgte eine Absicherung des Zinsänderungsrisikos durch Zinsswaps (Sicherungsinstrument). Die Grundgeschäfte werden dabei durch Wertentwicklungen von Sicherungsinstrumenten abgesichert. Das Sicherungsinstrument wird zum beizulegenden Zeitwert bilanziert. Der Wert des Grundgeschäfts bleibt unverändert, d. h. die Bilanzierung des Grundgeschäfts unterscheidet sich nicht von der Bilanzierung des Grundgeschäfts ohne Sicherungsbeziehung.

Bei den Wertpapieren (Grundgeschäft) handelt es sich um Inhaberschuldverschreibungen, Namensschuldverschreibungen sowie Schuldscheinforderungen. Zum Stichtag kamen Receiver-Zinsswaps als Sicherungsinstrumente zur Absicherung des Zinsrisikos zum Einsatz. Eine Preisnotierung an einem aktiven Markt war hierfür nicht vorhanden, sodass der beizulegende Zeitwert der Swaps mittels der Barwert-Methode auf der Basis von Zinsstrukturkurven aus öffentlichen zugänglichen Quellen, z. B. Bloomberg, ermittelt wurde (Stufe 2). Die negativen Marktwerte aus Wertänderungen des Sicherungsinstrumentes werden unter diesem Posten ausgewiesen. Für diese Geschäfte existierten jedoch im Berichtsjahr ausschließlich positive Marktwerte aus Sicherungsinstrumenten, sodass hierfür unter diesem Posten kein Ausweis erfolgte.

Wertunterschied HGB

Nach HGB wurden die Zinsswaps ausschließlich mit den zugrunde liegenden Wertpapieren zu Bewertungseinheiten gemäß § 254 HGB zusammengefasst. Die Absicherung des Grundgeschäftes erfolgte in Form von Micro-Hedges, deren Laufzeiten an die Laufzeiten des jeweiligen Grundgeschäftes gebunden sind. Grund- und Sicherungsgeschäft unterliegen dabei demselben Risiko und unterliegen bei dessen Eintritt gegenläufigen Wertentwicklungen. Die Messung der Effektivität bei den Wertpapieren erfolgt nach der Hypothetical-derivative-Methode. Im Falle des Vorliegens eines ineffektiven Teils der Sicherungsbeziehungen entsteht eine Drohverlustrückstellung, die unter diesem Posten passiviert wird.

Der Wertunterschied zwischen dem Solvabilität-II- und dem HGB-Ansatz resultierte aus dem grundsätzlichen Nichtansatz schwebender Geschäfte für abgesicherte Wertpapiere nach HGB sowie dem Ausweis der Ineffektivitäten der Sicherungsbeziehungen als Drohverlustrückstellung nach HGB. Da keine negativen Marktwerte für Sicherungsinstrumente vorlagen, resultierte daraus ein Unterschiedsbetrag von –1.879 Tsd. €.

Verbindlichkeiten gegenüber Versicherungen und Vermittlern

Posten in Tsd. €			
	Solvabilität II	HGB	Unterschied
Verbindlichkeiten gegenüber Versicherungen und Vermittlern	612	612	0

Solvabilität II

Unter diesem Posten wurden die Verbindlichkeiten aus dem selbst abgeschlossenen Versicherungsgeschäft ausgewiesen. Diese beinhalten nur Verbindlichkeiten gegenüber Versicherungsvermittlern. Die Verbindlichkeiten wurden zu ihren Nominalbeträgen angesetzt, die dem beizulegenden Zeitwert entsprachen. Langfristige Verbindlichkeiten, mit einer Laufzeit über einem Jahr, existierten nicht.

Wertunterschied HGB

Die Bewertung der Verbindlichkeiten aus dem selbst abgeschlossenen Versicherungsgeschäft erfolgte nach § 253 Abs. 1 Satz 2 HGB zum Erfüllungsbetrag.

Die nach HGB unter den „Verbindlichkeiten aus dem selbst abgeschlossenen Versicherungsgeschäft“ ausgewiesenen „noch nicht fälligen Verpflichtungen“ gegenüber Versicherungsnehmern aus der verzinslichen Ansammlung von Überschussanteilen wurden bei der Ermittlung des HGB-Vergleichswerts zu den versicherungstechnischen Rückstellungen umgegliedert.

Somit ergeben sich zwischen dem HGB- und Solvabilität-II-Ansatz keine Wertunterschiede.

Verbindlichkeiten gegenüber Rückversicherern

Posten in Tsd. €			
	Solvabilität II	HGB	Unterschied
Verbindlichkeiten gegenüber Rückversicherern	304	304	0

Solvabilität II

Der Posten beinhaltet Verbindlichkeiten aus laufenden Abrechnungen mit Rückversicherern aus dem in Rückdeckung gegebenen Versicherungsgeschäft, die nicht Bestandteil der einforderbaren Beträge aus Rückversicherungsverträgen sind. Die Verbindlichkeiten wurden zu ihren Erfüllungsbeträgen angesetzt, die dem beizulegenden Zeitwert entsprechen. Langfristige Verbindlichkeiten, mit einer Laufzeit über einem Jahr, existierten nicht.

Wertunterschied HGB

Die „Abrechnungsverbindlichkeiten aus dem Rückversicherungsgeschäft“ wurden nach § 253 Abs. 1 Satz 2 HGB ebenfalls zum Erfüllungsbetrag bewertet.

Somit ergaben sich zwischen dem Solvabilität-II- und HGB-Ansatz keine Wertunterschiede.

Verbindlichkeiten (Handel, nicht Versicherung)

Posten in Tsd. €			
	Solvabilität II	HGB	Unterschied
Verbindlichkeiten (Handel, nicht Versicherung)	706	706	0

Solvabilität II

Unter diesem Posten wurden Verbindlichkeiten aus Steuern sowie aus Sonstigen Verbindlichkeiten abgebildet. Verbindlichkeiten mit kurzfristigem Charakter (Laufzeit geringer als ein Jahr) wurden zu ihren Nominalbeträgen angesetzt, die dem beizulegenden Zeitwert entsprachen. Langfristige Verbindlichkeiten (Laufzeit länger als ein Jahr) existierten nicht.

Wertunterschied HGB

Die Bewertung der Verbindlichkeiten (Handel, nicht Versicherung) erfolgte nach § 253 Abs. 1 Satz 2 HGB zum Erfüllungsbetrag.

Somit ergaben sich zwischen Solvabilität-II- und HGB-Ansatz keine Wertunterschiede.

D.4 Alternative Bewertungsmethoden

In der folgenden Übersicht sind alle finanziellen Posten dargestellt, in denen alternative Bewertungsmethoden bei der Bewertung für Solvabilitätszwecke zur Anwendung kamen:

Vermögenswerte und Verbindlichkeiten	
	alternative Bewertungsmethoden
Vermögenswerte	
Anteile an verbundenen Unternehmen, einschließlich Beteiligungen	
Aktien	
Aktien - nicht notiert	Substanzwertverfahren
Anleihen	
Staatsanleihen	
Unternehmensanleihen	
Strukturierte Schuldtitel	
Besicherte Wertpapiere	
Organismen für gemeinsame Anlagen	Rücknahmepreis
Derivate	
Vermögenswerte für index- und fondsgebundene Verträge	Rücknahmepreis
Darlehen und Hypotheken	
Policendarlehen	Barwert-Methode
Darlehen und Hypotheken an Privatpersonen	Barwert-Methode
Sonstige Darlehen und Hypotheken	Barwert-Methode
Verbindlichkeiten	
Depotverbindlichkeiten	Barwert-Methode
Derivate	

D.5 Sonstige Angaben

Es bestehen keine weiteren als die bereits beschriebenen Informationen, die die Bewertung für Solvabilitätszwecke der Gesellschaft betreffen und an dieser Stelle anzugeben wären.

E. Kapitalmanagement

E.1 Eigenmittel

Angaben zu Zielen, Leitlinien und Verfahren des Managements der Eigenmittel

Die Gesellschaft soll als Tochtergesellschaft der VRK Holding die aufsichtsrechtlichen Anforderungen deutlich überdecken.

Wegen der Einführung von Solvabilität II in der Niedrigzinsphase hat EIOPA Übergangsregelungen, insbesondere für die Lebensversicherer, formuliert. Die FFL nutzt diese und strebt parallel an, die

aufsichtsrechtlichen Anforderungen auch ohne die Anwendung dieser Übergangsregelungen zu erfüllen. Die Eigenmittelenwicklung der Gesellschaft wird laufend beobachtet und dem Vorstand quartalsweise berichtet.

Der Geschäftsplanungshorizont beträgt fünf Jahre.

Kapitalbestandteile nach HGB

Das handelsrechtliche Eigenkapital betrug 168.561 Tsd. € (Vorjahr: 163.261 Tsd. €) und setzte sich aus folgenden Bestandteilen zusammen:

Eigenkapital HGB in Tsd. €			
	31.12.2017	31.12.2016	Veränderung
Gezeichnetes Kapital	58.064	58.064	0
Eingezahltes Grundkapital	58.064	58.064	0
Kapitalrücklage gesamt	68.991	68.991	0
Kapitalrücklage mit Agio	22.824	68.991	-46.167
Gewinnrücklagen gesamt	36.206	31.006	5.200
gesetzliche Rücklage	7	7	0
satzungsmäßige Rücklagen	0	0	0
andere Gewinnrücklagen	36.199	30.999	5.200
Jahresüberschuss	5.300	5.200	100
Eigenkapital HGB	168.561	163.261	5.300

Eigenmittelbestandteile nach Solvabilität II

Ausgleichsrücklage

Der Überschuss der Vermögenswerte über die Verbindlichkeiten gemäß den Vorschriften nach Solvabilität II betrug 401.123 Tsd. € (Vorjahr: 378.043 Tsd. €).

Die Wertunterschiede ergaben sich insbesondere bei folgenden Posten auf der Aktivseite der Solvabilitätsübersicht: Anlagen, Anleihen und latente Steueransprüche. Auf der Passivseite resultierten die wesentlichen Unterschiede aus der Umbewertung der versicherungstechnischen Rückstellungen und der Rentenzahlungsverpflichtungen sowie dem Ansatz der latenten Steuerschulden.

Eine detaillierte Darstellung der Wertunterschiede zwischen Solvabilität II und HGB ist Kapitel D zu entnehmen.

Die Ausgleichsrücklage setzte sich zusammen aus dem Eigenkapital nach HGB und den Bewertungsunterschieden der Vermögenswerte und der Verbindlichkeiten in Höhe von 232.563 Tsd. € sowie dem Abzug sonstiger Basiseigenmittelbestandteile. Diese setzten sich wiederum zusammen aus dem Grundkapital und dem auf das Grundkapital entfallenden Emissionsagio sowie dem Überschussfonds.

Die Ausgleichsrücklage ist damit die Eigenmittelgröße mit der größten Sensitivität hinsichtlich der Veränderungen der Geschäftsentwicklungen und des Asset-Liability-Managements.

Ausgleichsrücklage in Tsd. €

	31.12.2017	31.12.2016	Veränderung
Eigenkapital HGB	168.561	163.261	5.300
Differenz bei der Bewertung	232.563	214.782	17.780
+ Differenz bei der Bewertung der Vermögenswerte	245.286	348.292	-103.006
- Differenz bei der Bewertung der versicherungstechnischen Rückstellungen	-133.635	-17.000	-116.635
- Differenz bei der Bewertung sonstiger Verbindlichkeiten	146.359	150.510	-4.151
Überschuss der Vermögenswerte über die Verbindlichkeiten	401.123	378.043	23.080
-vorhersehbare Dividenden, Ausschüttungen und Entgelte	0	0	0
-Sonstige Basiseigenmittelbestandteile	117.657	153.389	-35.732
Ausgleichsrücklage	283.466	224.654	58.812

Abzugsposten

Nachfolgende Tabelle stellt die Abzugsposten im Einzelnen dar und zeigt die nach Abzug verbleibenden Basiseigenmittel auf:

Abzugsposten in Tsd. €

	31.12.2017	31.12.2016	Veränderung
Überschuss der Vermögenswerte über die Verbindlichkeiten	401.123	378.043	23.080
Abzugsposten	0	0	0
Vorhersehbare Dividenden, Ausschüttungen und Entgelte	0	0	0
Beteiligungen an Finanz- und Kreditinstituten	0	0	0
Basiseigenmittel nach Abzügen	401.123	378.043	23.080

Ein Abzug für vorhersehbare Dividenden, Ausschüttungen und Entgelte war nicht vorzunehmen.

Bei den Abzugsposten waren keine Werte zu berücksichtigen, die aus Ring-Fenced Funds und Matching Adjustment Portfolios resultieren.

Darüber hinaus lagen keine signifikanten Beschränkungen und Abzüge oder Belastungen von Eigenmitteln vor.

Basiseigenmittel

Der Überschuss der Vermögenswerte über die Verbindlichkeiten betrug nach abzugspflichtigen Posten 401.123 Tsd. € (Vor-

jahr:378.043 Tsd. €).Die Summe der sich daraus ergebenden Basiseigenmittel enthält nachfolgende Bestandteile, die in die jeweilige, ihren Kriterien und ihrer Qualität entsprechende Eigenmittelklasse (im Folgenden auch als Tier bezeichnet) klassifiziert wurden:

Basiseigenmittelbestandteile in Tsd. €			
Tier 1 Kapital			
	31.12.2017	31.12.2016	Veränderung
Eingezahltes Grundkapital	58.064	58.064	0
Auf Grundkapital entfallendes Emissionsagio	22.824	68.991	-46.167
Überschussfonds	36.769	26.334	10.435
Ausgleichsrücklage	283.466	224.654	58.812
Summe Tier 1 Kapital	401.123	378.043	23.080
Tier 2 Kapital			
Summe Tier 2 Kapital	0	0	0
Tier 3 Kapital			
Summe Tier 3 Kapital	0	0	0
Summe Basiseigenmittel	401.123	378.043	23.080

Beim eingezahlten Grundkapital ergaben sich keine Veränderungen gegenüber dem Vorjahr.

Der Rückgang des auf das Grundkapital entfallende Emissionsagio resultierte aus einer Umgliederung zur Ausgleichsrücklage i. H. v. 46.167 Tsd. €.

Die Zunahme des Überschussfonds um 10.435 Tsd. € resultierte aus einem Anstieg des nicht festgelegten Teils der "Rückstellung für Beitragsrückerstattung" im HGB-Abschluss, der die Basis für die Ermittlung des Überschussfonds bildet.

Der Anstieg der Ausgleichsrücklage im Vergleich zum Vorjahr war im Wesentlichen auf Veränderungen in folgenden Posten der Solvabilitätsübersicht zurückzuführen:

Vermögenswerte:

Bei den **Organismen für gemeinsame Anlagen** erhöhten Zugänge i. H. v. 25.105 Tsd. € den Wert der Position, dem entgegen standen Abgänge i. H. v. 5.114 Tsd. €. Aufgrund der stichtagsbezogenen Bewertung ergeben sich wertsteigernde Unterschiede i. H. v. 139.068 Tsd. €. Bei den **Anleihen** erhöhten Zugänge i. H. v. 644.860 Tsd. € den Wert der Position, dem entgegen standen Abgänge i. H. v. 628.206 Tsd. €. Aufgrund der stichtagsbezogenen Bewertung ergeben sich wertmindernde Unterschiede i. H. v.

43.593 Tsd. €. Die wertverändernden Unterschiede sind kursbedingt. Bei den **Hypotheken** gab es Rückzahlungen i. H. v. 5.000 Tsd. €.

Verbindlichkeiten:

Der Rückgang der **versicherungstechnischen Rückstellungen - Lebensversicherung** um 30.197 Tsd. € ist hauptsächlich im Anstieg des Zinsniveaus im Vergleich zum Vorjahr begründet. Durch die gestiegenen Zinsen werden die zukünftigen Zahlungen stärker abgezinst, so dass zum aktuellen Stichtag entsprechend niedrigere Reserven zu stellen sind. Der Anstieg bei den **fondsgebundenen Versicherungen** um 2.067 Tsd. € ergibt sich aus dem Bestandswachstum.

Ursache der Erhöhung der **passiven latenten Steuern** aus Versicherungstechnischen Rückstellungen ist hauptsächlich die Absenkung der nicht festgelegten Anteile der RfB.

Die Gesellschaft verfügt über keine Eigenmittelbestandteile, die unter die Übergangsregelung nach den Artikeln 308b Abs. 9 und 10 RR fallen.

Die Gesellschaft verfügt über keine nachrangigen Verbindlichkeiten.

Da die Gesellschaft über keine Eigenmittel gemäß Artikel 71 Abs. 1e DVO verfügt, entfällt die Angabe über einen Kapitalverlustausgleichsmechanismus des entsprechenden Eigenmittelbestandteiles

Ergänzende Eigenmittel

Ergänzend zu den Basiseigenmitteln können bestimmte Eigenmittel hinzugerechnet werden, die bei Bedarf eingefordert werden können (sog. ergänzende Eigenmittel). Zudem können nach Genehmigung weitere Bestandteile mit Eigenmittelcharakter anzurechnen werden, die zur Verlustdeckung dienen.

Derzeit sind bei der Gesellschaft keine ergänzenden Eigenmittel vorhanden.

Verfügbare Eigenmittel

Die Basiseigenmittel und die ergänzenden Eigenmittel ergeben zusammen die verfügbaren Eigenmitteln zur Bedeckung der SCR in Höhe von 401.123 Tsd. € (Vorjahr: 378.043 Tsd. €).

Da die Gesellschaft weder über Tier 2 und Tier 3 Eigenmittel noch über ergänzende Eigenmittel verfügt entsprechen die verfügbaren Eigenmittel zur Bedeckung der SCR den verfügbaren Eigenmitteln zur Bedeckung der MCR.

Sie verteilen sich wie folgt auf die drei Qualitätsklassen nach den Solvabilitätsvorschriften:

Eigenmittelbestandteile in Tsd. €					
	Gesamt	Tier 1 unbeschränkt	Tier 1 beschränkt	Tier 2	Tier 3
Basiseigenmittel nach Abzügen	401.123	401.123	0	0	0
Ergänzende Eigenmittel	0			0	0
verfügbare Eigenmittel SCR	401.123	401.123	0	0	0
verfügbare Eigenmittel MCR	401.123	401.123	0	0	

Gemäß Artikel 98 RR in Verbindung mit Artikel 82 DVO unterliegen die Eigenmittel zur Bedeckung der Kapitalanforderungen (SCR, MCR) Beschränkungen. Zunächst werden die Eigenmittel in drei unterschiedliche Qualitätsklassen ("Tiers") eingeteilt. Diese Unterteilung hat zur Folge, dass nur die Eigenmittelbestandteile der höchsten Qualität (Tier1) unbeschränkt zur Bedeckung der Solvabilitätskapital- und der Mindestkapitalanforderungen anrechnungsfähig sind. Die Eigenmittel, die unter die Übergangsmaßnahmen gemäß Artikel 308b Abs. 9 und Abs. 10 RR fallen und die Tier 1 Kriterien erfüllen, dürfen nur einen Anteil in Höhe von 20 % der

gesamten Tier 1 Eigenmittel ausmachen. Die Eigenmittel Tier 2 und Tier 3 dürfen nur maximal 50 % der Solvabilitätskapitalanforderung ausmachen, wobei jene der Klasse 3 weniger als 15 % der Solvabilitätskapitalanforderung betragen dürfen. Die Tier 1 Eigenmittel müssen also mindestens 50 % der Solvabilitätskapitalanforderung betragen. Zur Bedeckung der Mindestkapitalanforderung dürfen ausschließlich Basiseigenmittel der Klassen 1 und 2 eingesetzt werden, wobei die Summe der Tier 1 Eigenmittel mindestens 80 % der Mindestkapitalanforderung betragen muss.

Limitprüfung

Kapitalanforderungen in Tsd. €

31.12.2017

Solvenzkapitalanforderung (SCR)	148.362
Mindestkapitalanforderung (MCR)	66.763

Der Mindestanteil zur Bedeckung der SCR mit Tier 1 Eigenmitteln belief sich auf:

Verfügbare Tier 1 Eigenmittel in Tsd. €	Mindestanteil: 50 % SCR in Tsd. €	Anrechnungsfähige Tier 1 Eigenmittel in Tsd. €	Verfügbare Eigenmittel in Prozent der SCR
401.123	74.181	401.123	270,37%

Die nachfolgenden Bestandteile der Tier 1 Eigenmittel dürfen nicht mehr als 20 % am Gesamtbetrag der Tier 1 Eigenmittel betragen:

Besondere Kapitalinstrumente Tier 1 in Tsd. €

31.12.2017

Nachrangige Verbindlichkeiten	0
Eigenmittel, die der Übergangsvorschrift gemäß Artikel 308b Abs. 9 RR entsprechen	0
Zwischensumme	0
Gesamtbetrag der Tier 1 Eigenmittel	401.123
Anteil der Zwischensumme am Gesamtbetrag der Tier 1 Eigenmittel in Prozent	0

Da der Anteil dieser Tier 1 Eigenmittel unter 20 % lag, war eine Kappung der Tier 1 Eigenmittel nicht erforderlich.

Die Gesellschaft verfügt weder über Nachrangige Verbindlichkeiten, noch über Eigenmittel, bei denen die Übergangsvorschriften angewandt wurden.

Der Maximalanteil zur Bedeckung der SCR mit Tier 3 Eigenmitteln belief sich auf:

Verfügbare Tier 3 Eigenmittel in Tsd. €	Maximalanteil: 15 % der zu bedeckenden Solvenzkapitalanforderung (SCR) in Tsd. €	Anrechnungsfähige Tier 3 Eigenmittel in Tsd. €	Verfügbare Eigenmittel in Prozent der SCR
0	22.254	0	0%

Der Maximalanteil zur Bedeckung der SCR mit Tier 2 und Tier 3 Eigenmitteln zusammen belief sich auf:

Verfügbare Tier 2 und Tier 3 Eigenmittel in Tsd. €	Maximalanteil: 50 % der zu bedeckenden Solvenzkapitalanforderung (SCR) in Tsd. €	Anrechnungsfähige Tier 2 und Tier 3 Eigenmittel in Tsd. €	Verfügbare Eigenmittel in Prozent der SCR
0	74.181	0	0%

Für die Gesellschaft war keine Kappung der Eigenmittel nach Prüfung der Anrechnungsgrenzen erforderlich, somit entsprechen die

anrechnungsfähigen SCR Eigenmittel den verfügbaren SCR Eigenmitteln.

Der Mindestanteil zur Bedeckung der MCR mit Tier 1 Eigenmitteln belief sich auf:

Mindestanteil: 80 % der zu			
Verfügbare Tier 1 Eigenmittel in Tsd. €	bedeckenden Mindestkapitalanforderung (MCR) in Tsd. €	Anrechnungsfähige Tier 1 Eigenmittel in Tsd. €	Verfügbare Eigenmittel Tier 1 in Prozent der MCR
401.123	53.410	401.123	601%

Der Maximalanteil zur Bedeckung der MCR mit Tier 2 Eigenmitteln belief sich auf:

Maximalanteil: 20 % der zu			
Verfügbare Tier 2 Eigenmittel in Tsd. €	bedeckenden Mindestkapitalanforderung (MCR) in Tsd. €	Anrechnungsfähige Tier 2 Eigenmittel in Tsd. €	Verfügbare Eigenmittel Tier 2 in Prozent der MCR
0	13.353	0	0%

Für die Gesellschaft war keine Kappung der Eigenmittel nach Prüfung der Anrechnungsgrenzen erforderlich,

somit entsprechen die anrechnungsfähigen MCR Eigenmittel den verfügbaren MCR Eigenmitteln

Anrechnungsfähige Eigenmittel

Eigenmittelbestandteile in Tsd. €					
	Gesamt	Tier 1 unbeschränkt	Tier 1 beschränkt	Tier 2	Tier 3
anrechnungsfähige Eigenmittel SCR	401.123	401.123	0	0	0
anrechnungsfähige Eigenmittel MCR	401.123	401.123	0	0	

Bezüglich der Angabe der Solvabilitätsquoten SCR/MCR wird auf das folgende Kapitel E.2 verwiesen.

Derzeit werden keine zusätzlichen Solvabilitätsquoten berechnet.

E.2 Solvabilitätskapitalanforderung und Mindestkapitalanforderung

Die Gesellschaft verwendet zur Berechnung der Kapitalanforderungen die Standardformel. Dabei wurden die von der BaFin genehmigten Maßnahmen für langfristigen Garantien (VA) und Übergangsmaßnahmen (RT) angewendet. Ein Internes Modell wurde

nicht implementiert und derzeit ist auch kein Antrag für ein solches geplant. Auch die Verwendung unternehmensspezifischer Parameter (USP) wird derzeit nicht angestrebt.

Die folgende Tabelle zeigt die auf Basis der Standardformel ermittelten Werte der SCR und der MCR:

Solvenz- und Mindestkapitalanforderung in Tsd. €		2017
SCR Marktrisiko		267.725
SCR Gegenparteiausfallrisiko		3.019
SCR Lebensversicherungstechnisches Risiko		92.335
SCR Krankenversicherungstechnisches Risiko		80.466
Diversifikationseffekt		-105.613
Basis-SCR		337.932
SCR Operationelles Risiko		13.000
Verlustrückstellungen der vt. Rückstellungen		-134.535
Verlustrückstellungen der latenten Steuern		-68.035
SCR		148.362
MCR		66.763

Die angegebenen Beträge der Kapitalanforderungen unterliegen noch der aufsichtsrechtlichen Prüfung.

Das Marktrisiko ist das dominierende Risiko der Gesellschaft. Als Lebensversicherer ist die Gesellschaft stark von der langanhaltenden Niedrigzinsphase betroffen, die sich besonders im Risiko aus Optionen und Garantien niederschlägt und zu einem sukzessiven Rückgang der Kapitalerträge führt. Die Bedeutung der versicherungstechnischen Risiken ist in dieser Situation deutlich geringer.

Der Diversifikationseffekt und die Verlustrückstellungen der versicherungstechnischen Rückstellungen und der latenten Steuern wirken deutlich risikomindernd. Die Diversifikation ergibt sich hauptsächlich daraus, dass Lebens- und Krankenversicherungstechnische Risiken sowie Marktrisiken nicht immer gleichzeitig eintreten. Die Diversifikation zwischen den übrigen Risikokategorien ist von vergleichsweise geringer Bedeutung.

Vereinfachte Berechnungen werden nicht angewendet. Die Bundesrepublik Deutschland macht von der im Artikel 51 Abs. 2 Nr. 3 RR vorgesehenen Option keinen Gebrauch und somit entfällt die Angabe gemäß Artikel 297 Abs. 2f) DVO.

Bei der SCR wurden gegenüber dem ersten Tag des Berichtszeitraums keine Änderungen von 15 % oder mehr festgestellt, die gemäß Art. 297 Abs. 2 h) DVO offenzulegen wären. Bei der MCR ergeben sich unterjährige Änderungen von mehr als 7,5 %, die offengelegt werden, aber keine Gefährdung der Gesellschaft darstellen. Die MCR ging wegen der positiven Zinsentwicklung im zweiten und dritten Quartal um 11 % bzw. 12 % gegenüber dem Jahresendwert 2016 zurück. Im vierten Quartal stieg sie mit dem Rückgang des Zinsniveaus bei den langen Laufzeiten wieder an und lag zum Jahresende 3 % über Vorjahresniveau.

Die Berechnung der MCR basiert auf den im Jahresabschluss ausgewiesenen Beitragseinnahmen und den in der Solvabilitätsübersicht dargestellten versicherungstechnischen Rückstellungen.

Die Bedeckungsquoten stellen sich gemäß Unternehmensplanung wie folgt dar:

Bedeckungsquoten SCR und MCR (auf Basis der Werte in Tsd. €)	
	2017
Bedeckungsquote SCR in %	270
SCR	148.362
Anrechnungsfähige Eigenmittel zur Bedeckung des SCR	401.123
Bedeckungsquote MCR in %	601
MCR	66.763
Anrechnungsfähige Eigenmittel zur Bedeckung des MCR	401.123

Aus den dargestellten Werten wird die deutliche Überdeckung der Solvabilitätskapitalanforderung sichtbar.

Andere wesentliche Informationen

Die MCR der Gesellschaft war im letzten Jahr ohne Anwendung der Übergangsmaßnahmen ab dem Ende des ersten Quartals jederzeit durch Eigenmittel bedeckt. Die SCR konnte ohne Übergangsmaßnahmen im ersten und vierten Quartal des letzten Jahres nicht vollständig bedeckt werden. Im zweiten und dritten Quar-

tal wurde die SCR auch ohne Anwendung der Übergangsmaßnahme durch Eigenmittel bedeckt. Diese Entwicklung ist in erster Linie auf Zinsbewegungen zurückzuführen. Die Zinsen stiegen bis Ende des dritten Quartals an, während sie im vierten Quartal insbesondere bei den längeren Laufzeiten wieder leicht zurückgingen.

E.3 Verwendung des durationsbasierten Untermoduls Aktienrisiko bei der Berechnung der Solvabilitätskapitalanforderung

Da die Gesellschaft bei der Berechnung der SCR das durationsbasierte Untermodul Aktienrisiko nicht verwendet, entfallen die Angaben hierzu.

E.4 Unterschiede zwischen der Standardformel und etwa verwendeten Internen Modellen

Da die Gesellschaft kein Internes Modell verwendet, entfallen die Angaben hierzu.

E.5 Nichteinhaltung der Mindestkapitalanforderung und Nichteinhaltung der Solvabilitätskapitalanforderung

Die Kapitalanforderungen wurden über den gesamten Berichtszeitraum deutlich übertroffen. Zu keinem Zeitpunkt bestand die Gefahr

einer Nichteinhaltung der Solvabilitätskapitalanforderung oder gar der Nichterfüllung der Mindestkapitalanforderung.

E.6 Sonstige Angaben

Es bestehen keine weiteren als die bereits dargestellten Informationen, die das Kapitalmanagement der Gesellschaft betreffen und an dieser Stelle anzugeben wären.

Anhang

S.02.01.02

Bilanz

Werte in Tsd. €	Solvabilität-II-Wert	
Vermögenswerte	C0010	
Immaterielle Vermögenswerte	R0030	
Latente Steueransprüche	R0040	34.591
Überschuss bei den Altersversorgungsleistungen	R0050	
Sachanlagen für den Eigenbedarf	R0060	838
Anlagen (außer Vermögenswerten für indexgebundene und fondsgebundene Verträge)	R0070	3.345.435
Immobilien (außer zur Eigennutzung)	R0080	3.036
Anteile an verbundenen Unternehmen, einschließlich Beteiligungen	R0090	13.931
Aktien	R0100	10.213
Aktien – notiert	R0110	
Aktien – nicht notiert	R0120	10.213
Anleihen	R0130	2.941.879
Staatsanleihen	R0140	1.109.744
Unternehmensanleihen	R0150	1.821.217
Strukturierte Schuldtitel	R0160	10.917
Besicherte Wertpapiere	R0170	
Organismen für gemeinsame Anlagen	R0180	365.879
Derivate	R0190	10.497
Einlagen außer Zahlungsmitteläquivalenten	R0200	
Sonstige Anlagen	R0210	
Vermögenswerte für index- und fondsgebundene Verträge	R0220	18.268
Darlehen und Hypotheken	R0230	30.574
Policendarlehen	R0240	2.833
Darlehen und Hypotheken an Privatpersonen	R0250	27.727
Sonstige Darlehen und Hypotheken	R0260	14
Einforderbare Beträge aus Rückversicherungsverträgen von:	R0270	-1.022
Nichtlebensversicherungen und nach Art der Nichtlebensversicherung betriebenen Krankenversicherungen	R0280	
Nichtlebensversicherungen außer Krankenversicherungen	R0290	
nach Art der Nichtlebensversicherung betriebenen Krankenversicherungen	R0300	
Lebensversicherungen und nach Art der Lebensversicherung betriebenen Krankenversicherungen außer Krankenversicherungen und fonds- und indexgebundenen Versicherungen	R0310	-1.022
nach Art der Lebensversicherung betriebenen Krankenversicherungen	R0320	2.568
Lebensversicherungen außer Krankenversicherungen und fonds- und indexgebundenen Versicherungen	R0330	-3.590
Lebensversicherungen, fonds- und indexgebunden	R0340	
Depotforderungen	R0350	
Forderungen gegenüber Versicherungen und Vermittlern	R0360	22.705
Forderungen gegenüber Rückversicherern	R0370	
Forderungen (Handel, nicht Versicherung)	R0380	24.326
Eigene Anteile (direkt gehalten)	R0390	
In Bezug auf Eigenmittelbestandteile fällige Beträge oder ursprünglich eingeforderte, aber noch nicht eingezahlte Mittel	R0400	
Zahlungsmittel und Zahlungsmitteläquivalente	R0410	83
Sonstige nicht an anderer Stelle ausgewiesene Vermögenswerte	R0420	
Vermögenswerte insgesamt	R0500	3.475.798

Werte in Tsd. €		Solvabilität-II-Wert
Verbindlichkeiten		C0010
Versicherungstechnische Rückstellungen – Nichtlebensversicherung	R0510	
Versicherungstechnische Rückstellungen – Nichtlebensversicherung (außer Krankenversicherung)	R0520	
Versicherungstechnische Rückstellungen als Ganzes berechnet	R0530	
Bester Schätzwert	R0540	
Risikomarge	R0550	
Versicherungstechnische Rückstellungen – Krankenversicherung (nach Art der Nichtlebensversicherung)	R0560	
Versicherungstechnische Rückstellungen als Ganzes berechnet	R0570	
Bester Schätzwert	R0580	
Risikomarge	R0590	
Versicherungstechnische Rückstellungen – Lebensversicherung (außer fonds- und indexgebundenen Versicherungen)	R0600	2.885.692
Versicherungstechnische Rückstellungen – Krankenversicherung (nach Art der Lebensversicherung)	R0610	76.558
Versicherungstechnische Rückstellungen als Ganzes berechnet	R0620	
Bester Schätzwert	R0630	56.810
Risikomarge	R0640	19.748
Versicherungstechnische Rückstellungen – Lebensversicherung (außer Krankenversicherungen und fonds- und indexgebundenen Versicherungen)	R0650	2.809.133
Versicherungstechnische Rückstellungen als Ganzes berechnet	R0660	
Bester Schätzwert	R0670	2.779.486
Risikomarge	R0680	29.648
Versicherungstechnische Rückstellungen – fonds- und indexgebundene Versicherungen	R0690	18.228
Versicherungstechnische Rückstellungen als Ganzes berechnet	R0700	
Bester Schätzwert	R0710	18.069
Risikomarge	R0720	158
Eventualverbindlichkeiten	R0740	
Andere Rückstellungen als versicherungstechnische Rückstellungen	R0750	3.827
Rentenzahlungsverpflichtungen	R0760	62.317
Depotverbindlichkeiten	R0770	3.032
Latente Steuerschulden	R0780	99.958
Derivate	R0790	
Verbindlichkeiten gegenüber Kreditinstituten	R0800	
Finanzielle Verbindlichkeiten außer Verbindlichkeiten gegenüber Kreditinstituten	R0810	
Verbindlichkeiten gegenüber Versicherungen und Vermittlern	R0820	612
Verbindlichkeiten gegenüber Rückversicherern	R0830	304
Verbindlichkeiten (Handel, nicht Versicherung)	R0840	706
Nachrangige Verbindlichkeiten	R0850	
Nicht in den Basiseigenmitteln aufgeführte nachrangige Verbindlichkeiten	R0860	
In den Basiseigenmitteln aufgeführte nachrangige Verbindlichkeiten	R0870	
Sonstige nicht an anderer Stelle ausgewiesene Verbindlichkeiten	R0880	
Verbindlichkeiten insgesamt	R0900	3.074.675
Überschuss der Vermögenswerte über die Verbindlichkeiten	R1000	401.123

S.05.01.02

Prämien, Forderungen und Aufwendungen nach Geschäftsbereichen

Werte in Tsd. €		Krankheitskosten- versicherung	Einkommens- ersatzversicherung	Arbeitsunfall- versicherung	Kraftfahrzeug- haftpflicht- versicherung	Sonstige Kraftfahrt- versicherung	See-, Luftfahrt- und Transportver- sicherung	Feuer- und andere Sachver- sicherungen	Allgemeine Haftpflicht- versicherung	Kredit- und Kautionsver- sicherung
		C0010	C0020	C0030	C0040	C0050	C0060	C0070	C0080	C0090
Gebuchte Prämien										
Brutto – Direktversicherungsgeschäft	R0110									
Brutto – in Rückdeckung übernommenes proportionales Geschäft	R0120									
Brutto – in Rückdeckung übernommenes nichtproportionales Geschäft	R0130	X	X	X	X	X	X	X	X	X
Anteil der Rückversicherer	R0140									
Netto	R0200									
Verdiente Prämien										
Brutto – Direktversicherungsgeschäft	R0210									
Brutto – in Rückdeckung übernommenes proportionales Geschäft	R0220									
Brutto – in Rückdeckung übernommenes nichtproportionales Geschäft	R0230	X	X	X	X	X	X	X	X	X
Anteil der Rückversicherer	R0240									
Netto	R0300									
Aufwendungen für Versicherungsfälle										
Brutto – Direktversicherungsgeschäft	R0310									
Brutto – in Rückdeckung übernommenes proportionales Geschäft	R0320									
Brutto – in Rückdeckung übernommenes nichtproportionales Geschäft	R0330	X	X	X	X	X	X	X	X	X
Anteil der Rückversicherer	R0340									
Netto	R0400									
Veränderung sonstiger versicherungstechnischer Rückstellungen										
Brutto – Direktversicherungsgeschäft	R0410									
Brutto – in Rückdeckung übernommenes proportionales Geschäft	R0420									
Brutto – in Rückdeckung übernommenes nichtproportionales Geschäft	R0430	X	X	X	X	X	X	X	X	X
Anteil der Rückversicherer	R0440									
Netto	R0500									
Angefallene Aufwendungen										
	R0550									
Sonstige Aufwendungen	R1200	X	X	X	X	X	X	X	X	X
Gesamtaufwendungen	R1300	X	X	X	X	X	X	X	X	X

		Geschäftsbereich für: Nichtlebensversicherungs- und Rückversicherungsverpflichtungen (Direktversicherungsgeschäft und in Rückdeckung übernommenes proportionales Geschäft)			Geschäftsbereich für: in Rückdeckung übernommenes nichtproportionales Geschäft				Gesamt
		Rechtsschutz- versicherung	Beistand	Verschiedene finanzielle Verluste	Krankheit	Unfall	See, Luftfahrt und Transport	Sach	
		C0100	C0110	C0120	C0130	C0140	C0150	C0160	
Werte in Tsd. €									
Gebuchte Prämien									
Brutto – Direktversicherungsgeschäft	R0110				X	X	X	X	
Brutto – in Rückdeckung übernommenes proportionales Geschäft	R0120				X	X	X	X	
Brutto – in Rückdeckung übernommenes nichtproportionales Geschäft	R0130	X	X	X					
Anteil der Rückversicherer	R0140								
Netto	R0200								
Verdiente Prämien									
Brutto – Direktversicherungsgeschäft	R0210				X	X	X	X	
Brutto – in Rückdeckung übernommenes proportionales Geschäft	R0220				X	X	X	X	
Brutto – in Rückdeckung übernommenes nichtproportionales Geschäft	R0230	X	X	X					
Anteil der Rückversicherer	R0240								
Netto	R0300								
Aufwendungen für Versicherungsfälle									
Brutto – Direktversicherungsgeschäft	R0310				X	X	X	X	
Brutto – in Rückdeckung übernommenes proportionales Geschäft	R0320				X	X	X	X	
Brutto – in Rückdeckung übernommenes nichtproportionales Geschäft	R0330	X	X	X					
Anteil der Rückversicherer	R0340								
Netto	R0400								
Veränderung sonstiger versicherungstechnischer Rückstellungen									
Brutto – Direktversicherungsgeschäft	R0410				X	X	X	X	
Brutto – in Rückdeckung übernommenes proportionales Geschäft	R0420				X	X	X	X	
Brutto – in Rückdeckung übernommenes nichtproportionales Geschäft	R0430	X	X	X					
Anteil der Rückversicherer	R0440								
Netto	R0500								
Angefallene Aufwendungen	R0550								
Sonstige Aufwendungen	R1200	X	X	X	X	X	X	X	
Gesamtaufwendungen	R1300	X	X	X	X	X	X	X	

		Geschäftsbereich für: Lebensversicherungsverpflichtungen						Geschäftsbereich für: Lebensrückversicherungsverpflichtungen		
						Renten aus Nichtlebens- versicherungs- verträgen und im Zusammenhang mit anderen Versicherungs- verpflichtungen (mit Ausnahme von Krankenver- sicherungsver- pflichtungen)				
		Kranken- versicherung	Versicherung mit Überschuss- beteiligung	Index- und fonds- gebundene Versicherung	Sonstige Lebens- versicherung	Renten aus Nichtlebens- versicherungs- verträgen und im Zusammenhang mit Krankenver- sicherungs- verpflichtungen		Krankenrück- versicherung	Lebensrück- versicherung	Gesamt
		C0210	C0220	C0230	C0240	C0250	C0260	C0270	C0280	C0300
Werte in Tsd. €										
Gebuchte Prämien										
Brutto	R1410	18.013	155.566	1.755						175.334
Anteil der Rückversicherer	R1420	1.126	902							2.028
Netto	R1500	16.887	154.664	1.755						173.306
Verdiente Prämien										
Brutto	R1510	18.013	156.371	1.754						176.138
Anteil der Rückversicherer	R1520	1.126	902							2.028
Netto	R1600	16.887	155.469	1.754						174.111
Aufwendungen für Versicherungsfälle										
Brutto	R1610	4.902	151.648	797						157.347
Anteil der Rückversicherer	R1620	87	54							141
Netto	R1700	4.816	151.594	797						157.206
Veränderung sonstiger versicherungstechnischer Rückstellungen										
Brutto	R1710									
Anteil der Rückversicherer	R1720									
Netto	R1800									
Angefallene Aufwendungen	R1900	3.818	17.385	128						21.331
Sonstige Aufwendungen	R2500	X	X	X	X	X	X	X	X	11.254
Gesamtaufwendungen	R2600	X	X	X	X	X	X	X	X	32.586

S.05.02.01 Prämien, Forderungen und Aufwendungen nach Ländern								
Werte in Tsd. €	Herkunftsland	Fünf wichtigste Länder (nach gebuchten Bruttoprämien) – Nichtlebensversicherungsverpflichtungen					Gesamt – fünf wichtigste Länder und Herkunftsland	
		C0010	C0020	C0030	C0040	C0050	C0060	C0070
	R0010	X						X
		C0080	C0090	C0100	C0110	C0120	C0130	C0140
Gebuchte Prämien								
Brutto – Direktversicherungsgeschäft	R0110							
Brutto – in Rückdeckung übernommenes proportionales Geschäft	R0120							
Brutto – in Rückdeckung übernommenes nichtproportionales Geschäft	R0130							
Anteil der Rückversicherer	R0140							
Netto	R0200							
Verdiente Prämien								
Brutto – Direktversicherungsgeschäft	R0210							
Brutto – in Rückdeckung übernommenes proportionales Geschäft	R0220							
Brutto – in Rückdeckung übernommenes nichtproportionales Geschäft	R0230							
Anteil der Rückversicherer	R0240							
Netto	R0300							
Aufwendungen für Versicherungsfälle								
Brutto – Direktversicherungsgeschäft	R0310							
Brutto – in Rückdeckung übernommenes proportionales Geschäft	R0320							
Brutto – in Rückdeckung übernommenes nichtproportionales Geschäft	R0330							
Anteil der Rückversicherer	R0340							
Netto	R0400							
Veränderung sonstiger versicherungstechnischer Rückstellungen								
Brutto – Direktversicherungsgeschäft	R0410							
Brutto – in Rückdeckung übernommenes proportionales Geschäft	R0420							
Brutto – in Rückdeckung übernommenes nichtproportionales Geschäft	R0430							
Anteil der Rückversicherer	R0440							
Netto	R0500							
Angefallene Aufwendungen	R0550							
Sonstige Aufwendungen	R1200	X	X	X	X	X	X	
Gesamtaufwendungen	R1300	X	X	X	X	X	X	

Werte in Tsd. €	Herkunftsland	Fünf wichtigste Länder (nach gebuchten Bruttoprämien) – Lebensversicherungsverpflichtungen					Gesamt – fünf wichtigste Länder und Herkunftsland	
		C0150	C0160	C0170	C0180	C0190	C0200	C0210
	R1400							
		C0220	C0230	C0240	C0250	C0260	C0270	C0280
Gebuchte Prämien								
Brutto	R1410	175.334						175.334
Anteil der Rückversicherer	R1420	2.028						2.028
Netto	R1500	173.306						173.306
Verdiente Prämien								
Brutto	R1510	176.138						176.138
Anteil der Rückversicherer	R1520	2.028						2.028
Netto	R1600	174.111						174.111
Aufwendungen für Versicherungsfälle								
Brutto	R1610	157.347						157.347
Anteil der Rückversicherer	R1620	141						141
Netto	R1700	157.206						157.206
Veränderung sonstiger versicherungstechnischer Rückstellungen								
Brutto	R1710							
Anteil der Rückversicherer	R1720							
Netto	R1800							
Angefallene Aufwendungen	R1900	21.331						21.331
Sonstige Aufwendungen	R2500	X	X	X	X	X	X	11.254
Gesamtaufwendungen	R2600	X	X	X	X	X	X	32.586

S.28.01.01
Mindestkapitalanforderung – nur Lebensversicherungs- oder nur Nichtlebensversicherungs- oder Rückversicherungstätigkeit

Bestandteil der linearen Formel für Nichtlebensversicherungs- und Rückversicherungsverpflichtungen

Werte in Tsd. €			
		C0010	
MCRNL-Ergebnis	R0010		
		Bester Schätzwert (nach Abzug der Rückversicherung/ Zweckgesellschaft) und versicherungs- technische Rückstellungen als Ganzes berechnet	Gebuchte Prämien (nach Abzug der Rückversicherung) in den letzten zwölf Monaten
		C0020	C0030
Werte in Tsd. €			
Krankheitskostenversicherung und proportionale Rückversicherung	R0020		
Einkommensersatzversicherung und proportionale Rückversicherung	R0030		
Arbeitsunfallversicherung und proportionale Rückversicherung	R0040		
Kraftfahrzeughaftpflichtversicherung und proportionale Rückversicherung	R0050		
Sonstige Kraftfahrtversicherung und proportionale Rückversicherung	R0060		
See-, Luftfahrt- und Transportversicherung und proportionale Rückversicherung	R0070		
Feuer- und andere Sachversicherungen und proportionale Rückversicherung	R0080		
Allgemeine Haftpflichtversicherung und proportionale Rückversicherung	R0090		
Kredit- und Kautionsversicherung und proportionale Rückversicherung	R0100		
Rechtsschutzversicherung und proportionale Rückversicherung	R0110		
Beistand und proportionale Rückversicherung	R0120		
Versicherung gegen verschiedene finanzielle Verluste und proportionale Rückversicherung	R0130		
Nichtproportionale Krankenrückversicherung	R0140		
Nichtproportionale Unfallrückversicherung	R0150		
Nichtproportionale See-, Luftfahrt- und Transportrückversicherung	R0160		
Nichtproportionale Sachrückversicherung	R0170		

Bestandteil der linearen Formel für Lebensversicherungs- und Rückversicherungsverpflichtungen

Werte in Tsd. €

		C0040
MCRL-Ergebnis	R0200	86.396

Werte in Tsd. €

		Bester Schätzwert (nach Abzug der Rückversicherung/ Zweckgesellschaft) und versicherungs- technische Rückstellungen als Ganzes berechnet	Gesamtes Risikokapital (nach Abzug der Rückversicherung/ Zweckgesellschaft)
		C0050	C0060
Verpflichtungen mit Überschussbeteiligung – garantierte Leistungen	R0210	2.608.230	X
Verpflichtungen mit Überschussbeteiligung – künftige Überschussbeteiligungen	R0220	278.483	X
Verpflichtungen aus index- und fondsgebundenen Versicherungen	R0230	18.069	X
Sonstige Verpflichtungen aus Lebens(rück)- und Kranken(rück)versicherungen	R0240		X
Gesamtes Risikokapital für alle Lebens(rück)versicherungsverpflichtungen	R0250	X	6.065.745

Berechnung der Gesamt-MCR

		C0070
Lineare MCR	R0300	86.396
SCR	R0310	148.362
MCR-Obergrenze	R0320	66.763
MCR-Untergrenze	R0330	37.090
Kombinierte MCR	R0340	66.763
Absolute Untergrenze der MCR	R0350	3.700
		C0070
Mindestkapitalanforderung	R0400	66.763

S.22.01.21

Auswirkung von langfristigen Garantien und Übergangsmaßnahmen

		Betrag mit langfristigen Garantien und Übergangsmaßnahmen	Auswirkung der Übergangsmaßnahme bei versicherungstechnischen Rückstellungen	Auswirkung der Übergangsmaßnahme bei Zinssätzen	Auswirkung einer Verringerung der Volatilitätsanpassung auf null	Auswirkung einer Verringerung der Matching-Anpassung auf null
		C0010	C0030	C0050	C0070	C0090
Werte in Tsd. €						
Versicherungstechnische Rückstellungen	R0010	2.903.919	331.939		6.743	
Basiseigenmittel	R0020	401.123	-227.577		-4.637	
Für die Erfüllung der SCR anrechnungsfähige Eigenmittel	R0050	401.123	-237.688		-5.977	
SCR	R0090	148.362	44.197		5.196	
Für die Erfüllung der MCR anrechnungsfähige Eigenmittel	R0100	401.123	-266.572		-6.756	
Mindestkapitalanforderung	R0110	66.763	19.889		2.338	

S.23.01.01

Eigenmittel

		Gesamt	Tier 1 – nicht gebunden	Tier 1 – gebunden	Tier 2	Tier 3
		C0010	C0020	C0030	C0040	C0050
Werte in Tsd. €						
Basiseigenmittel vor Abzug von Beteiligungen an anderen Finanzbranchen im Sinne von Artikel 68 der Delegierten Verordnung (EU) 2015/35		X	X	X	X	X
Grundkapital (ohne Abzug eigener Anteile)	R0010	58.064	58.064	X		X
Auf Grundkapital entfallendes Emissionsagio	R0030	22.824	22.824	X		X
Gründungsstock, Mitgliederbeiträge oder entsprechender Basiseigenmittelbestandteil bei Versicherungsvereinen auf Gegenseitigkeit und diesen ähnlichen Unternehmen	R0040			X		X
Nachrangige Mitgliederkonten von Versicherungsvereinen auf Gegenseitigkeit	R0050		X			
Überschussfonds	R0070	36.769	36.769	X	X	X
Vorzugsaktien	R0090		X			
Auf Vorzugsaktien entfallendes Emissionsagio	R0110		X			
Ausgleichsrücklage	R0130	283.466	283.466	X	X	X
Nachrangige Verbindlichkeiten	R0140		X			
Betrag in Höhe des Nettowerts der latenten Steueransprüche	R0160		X	X	X	
Sonstige, oben nicht aufgeführte Kapitalbestandteile, die von der Aufsichtsbehörde als Basiseigenmittel genehmigt wurden	R0180					
Im Jahresabschluss ausgewiesene Eigenmittel, die nicht in die Ausgleichsrücklage eingehen und die die Kriterien für die Einstufung als Solvabilität-II-Eigenmittel nicht erfüllen		X	X	X	X	X
Im Jahresabschluss ausgewiesene Eigenmittel, die nicht in die Ausgleichsrücklage eingehen und die die Kriterien für die Einstufung als Solvabilität-II-Eigenmittel nicht erfüllen	R0220		X	X	X	X
Abzüge		X	X	X	X	X
Abzug für Beteiligungen an Finanz- und Kreditinstituten	R0230					X
Gesamtbetrag der Basiseigenmittel nach Abzügen	R0290	401.123	401.123			

		Gesamt	Tier 1 – nicht gebunden	Tier 1 – gebunden	Tier 2	Tier 3
		C0010	C0020	C0030	C0040	C0050
Werte in Tsd. €						
Ergänzende Eigenmittel		X	X	X	X	X
Nicht eingezahltes und nicht eingefordertes Grundkapital, das auf Verlangen eingefordert werden kann	R0300		X	X		X
Gründungsstock, Mitgliederbeiträge oder entsprechender Basiseigenmittelbestandteil bei Versicherungsvereinen auf Gegenseitigkeit und diesen ähnlichen Unternehmen, die nicht eingezahlt und nicht eingefordert wurden, aber auf Verlangen eingefordert werden können	R0310		X	X		X
Nicht eingezahlte und nicht eingeforderte Vorzugsaktien, die auf Verlangen eingefordert werden können	R0320		X	X		
Eine rechtsverbindliche Verpflichtung, auf Verlangen nachrangige Verbindlichkeiten zu zeichnen und zu begleichen	R0330		X	X		
Kreditbriefe und Garantien gemäß Artikel 96 Absatz 2 der Richtlinie 2009/138/EG	R0340		X	X		X
Andere Kreditbriefe und Garantien als solche nach Artikel 96 Absatz 2 der Richtlinie 2009/138/EG	R0350		X	X		
Aufforderungen an die Mitglieder zur Nachzahlung gemäß Artikel 96 Absatz 3 Unterabsatz 1 der Richtlinie 2009/138/EG	R0360		X	X		X
Aufforderungen an die Mitglieder zur Nachzahlung – andere als solche gemäß Artikel 96 Absatz 3 Unterabsatz 1 der Richtlinie 2009/138/EG	R0370		X	X		
Sonstige ergänzende Eigenmittel	R0390		X	X		
Ergänzende Eigenmittel gesamt	R0400		X	X		
Zur Verfügung stehende und anrechnungsfähige Eigenmittel		X	X	X	X	X
Gesamtbetrag der zur Erfüllung der SCR zur Verfügung stehenden Eigenmittel	R0500	401.123	401.123			
Gesamtbetrag der zur Erfüllung der MCR zur Verfügung stehenden Eigenmittel	R0510	401.123	401.123			X
Gesamtbetrag der zur Erfüllung der SCR anrechnungsfähigen Eigenmittel	R0540	401.123	401.123			
Gesamtbetrag der zur Erfüllung der MCR anrechnungsfähigen Eigenmittel	R0550	401.123	401.123			X
SCR	R0580	148.362	X	X	X	X
MCR	R0600	66.763	X	X	X	X
Verhältnis von anrechnungsfähigen Eigenmitteln zur SCR	R0620	2,70	X	X	X	X
Verhältnis von anrechnungsfähigen Eigenmitteln zur MCR	R0640	6,01	X	X	X	X

Werte in Tsd. €		Gesamt	Tier 1 – nicht gebunden
		C0060	
Ausgleichsrücklage		X	X
Überschuss der Vermögenswerte über die Verbindlichkeiten	R0700	401.123	X
Eigene Anteile (direkt und indirekt gehalten)	R0710		X
Vorhersehbare Dividenden, Ausschüttungen und Entgelte	R0720		X
Sonstige Basiseigenmittelbestandteile	R0730	117.657	X
Anpassung für gebundene Eigenmittelbestandteile in Matching-Adjustment-Portfolios und Sonderverbänden	R0740		X
Ausgleichsrücklage vor Abzug von Beteiligungen in anderen Finanzbranchen	R0760	283.466	X
Erwartete Gewinne		X	X
Bei künftigen Prämien einkalkulierter erwarteter Gewinn (EPIFP) – Lebensversicherung	R0770	147.406	X
Bei künftigen Prämien einkalkulierter erwarteter Gewinn (EPIFP) – Nichtlebensversicherung	R0780		X
EPIFP gesamt	R0790	147.406	X

S.25.01.21

Solvenzkapitalanforderung – für Unternehmen, die die Standardformel verwenden

		Brutto- Solvenzkapital- anforderung	Vereinfachungen	USP
Werte in Tsd. €		C0110	C0120	C0090
Marktrisiko	R0010	267.725		X
Gegenparteiausfallrisiko	R0020	3.019	X	X
Lebensversicherungstechnisches Risiko	R0030	92.335		
Krankenversicherungstechnisches Risiko	R0040	80.466		
Nichtlebensversicherungstechnisches Risiko	R0050			
Diversifikation	R0060	-105.613	X	X
Risiko immaterieller Vermögenswerte	R0070		X	X
Basissolvenzkapitalanforderung	R0100	337.932	X	X

Berechnung der Solvenzkapitalanforderung		C0100
Operationelles Risiko	R0130	13.000
Verlustausgleichsfähigkeit der versicherungstechnischen Rückstellungen	R0140	-134.535
Verlustausgleichsfähigkeit der latenten Steuern	R0150	-68.035
Kapitalanforderung für Geschäfte nach Artikel 4 der Richtlinie 2003/41/EG	R0160	
Solvenzkapitalanforderung ohne Kapitalaufschlag	R0200	148.362
Kapitalaufschlag bereits festgesetzt	R0210	
Solvenzkapitalanforderung	R0220	148.362
Weitere Angaben zur SCR		X
Kapitalanforderung für das durationsbasierte Untermodul Aktienrisiko	R0400	
Gesamtbetrag der fiktiven Solvenzkapitalanforderung für den übrigen Teil	R0410	
Gesamtbetrag der fiktiven Solvenzkapitalanforderungen für Sonderverbände	R0420	
Gesamtbetrag der fiktiven Solvenzkapitalanforderungen für Matching-Adjustment-Portfolios	R0430	
Diversifikationseffekte aufgrund der Aggregation der fiktiven Solvenzkapitalanforderung für Sonderverbände nach Artikel 304	R0440	

S.12.01.02

Versicherungstechnische Rückstellungen in der Lebensversicherung und in der nach Art der Lebensversicherung betriebenen Krankenversicherung

		Index- und fondsgebundene Versch.				Sonstige Lebensversicherung			Renten aus Nichtlebensver- sicherungs- verträgen und im Zusammenhang mit anderen Versiche- rungsverpflichtung en (mit Ausnahme von Kranken- versicherungs- verpflichtungen)	In Rückdeckung übernommenes Geschäft	Gesamt (Lebensver- sicherung außer Krankenver- sicherung, einschl. fondsgebundenes Geschäft)
		Versicherung mit Überschuss- beteiligung	Verträge ohne Optionen und Garantien	Verträge mit Optionen oder Garantien		Verträge ohne Optionen und Garantien	Verträge mit Optionen oder Garantien				
		C0020	C0030	C0040	C0050	C0060	C0070	C0080			
Werte in Tsd. €											
Versicherungstechnische Rückstellungen als Ganzes berechnet	R0010			X	X		X	X			
Gesamthöhe der einfordbaren Beträge aus Rückversicherungsverträgen/gegenüber Zweckgesellschaften und Finanzrückversicherungen nach der Anpassung für erwartete Verluste aufgrund von Gegenparteiausfällen bei versicherungstechnischen Rückstellungen als Ganzes berechnet	R0020			X	X		X	X			
Versicherungstechnische Rückstellungen berechnet als Summe aus bestem Schätzwert und Risikomarge			X	X	X	X	X		X	X	
Bester Schätzwert			X	X	X	X	X	X	X	X	
Bester Schätzwert (brutto)	R0030	3.215.567	X		17.179	X				3.232.747	
Gesamthöhe der einfordbaren Beträge aus Rückversicherungsverträgen/gegenüber Zweckgesellschaften und Finanzrückversicherungen nach der Anpassung für erwartete Verluste aufgrund von Gegenparteiausfällen	R0080	-3.590	X			X				-3.590	
Bester Schätzwert abzüglich der einfordbaren Beträge aus Rückversicherungsverträgen/gegenüber Zweckgesellschaften und Finanzrückversicherungen – gesamt	R0090	3.219.157	X		17.179	X				3.236.337	
Risikomarge	R0100	29.648	158	X	X		X	X		29.806	
Betrag bei Anwendung der Übergangsmaßnahme bei versicherungstechnischen Rückstellungen		X	X	X	X	X	X	X	X	X	
Versicherungstechnische Rückstellungen als Ganzes berechnet	R0110			X	X		X	X			
Bester Schätzwert	R0120	-436.082	X		890	X				-435.191	
Risikomarge	R0130			X	X		X	X			
Versicherungstechnische Rückstellungen – gesamt	R0200	2.809.133	18.228	X	X		X	X		2.827.361	

		Krankenversicherung (Direktversicherungsgeschäft)			Renten aus Nichtlebens- versicherungs- verträgen und im Zusammenhang mit Krankenver- sicherungs- verpflichtungen	Krankenrück- versicherung (in Rückdeckung übernommenes Geschäft)	Gesamt (Kranken- versicherung nach Art der Lebens- versicherung)
		Verträge ohne Optionen und Garantien	Verträge mit Optionen oder Garantien				
Werte in Tsd. €		C0160	C0170	C0180	C0190	C0200	C0210
Versicherungstechnische Rückstellungen als Ganzes berechnet	R0010		X	X			
Gesamthöhe der einforderbaren Beträge aus Rückversicherungsverträgen/gegenüber Zweckgesellschaften und Finanzrückversicherungen nach der Anpassung für erwartete Verluste aufgrund von Gegenparteiausfällen bei versicherungstechnischen Rückstellungen als Ganzes berechnet	R0020		X	X			
Versicherungstechnische Rückstellungen berechnet als Summe aus bestem Schätzwert und Risikomarge		X	X	X	X	X	X
Bester Schätzwert		X	X	X	X	X	X
Bester Schätzwert (brutto)	R0030	X		-46.442			-46.442
Gesamthöhe der einforderbaren Beträge aus Rückversicherungsverträgen/gegenüber Zweckgesellschaften und Finanzrückversicherungen nach der Anpassung für erwartete Verluste aufgrund von Gegenparteiausfällen	R0080	X		2.568			2.568
Bester Schätzwert abzüglich der einforderbaren Beträge aus Rückversicherungsverträgen/gegenüber Zweckgesellschaften und Finanzrückversicherungen – gesamt	R0090	X		-49.011			-49.011
Risikomarge	R0100	19.748	X	X			19.748
Betrag bei Anwendung der Übergangsmaßnahme bei versicherungstechnischen Rückstellungen		X	X	X	X	X	X
Versicherungstechnische Rückstellungen als Ganzes berechnet	R0110		X	X			
Bester Schätzwert	R0120	X		103.253			103.253
Risikomarge	R0130		X	X			
Versicherungstechnische Rückstellungen – gesamt	R0200	76.558	X	X			76.558